



ESTADO DO PIAUÍ
PREFEITURA MUNICIPAL DE BERTOLÍNIA
CNPJ. 06554034/001.04



PREGÃO ELETRÔNICO 008/2024
PROCESSO ADMINISTRATIVO 020/2024

CONTRATANTE

PREFEITURA MUNICIPAL DE BERTOLÍNIA (UASG: 981033)

OBJETO

Contratação de empresa de engenharia para execução da reforma e ampliação da Creche Municipal Dr. Alair Rocha no Município de Bertolândia- PI, de acordo com as especificações técnicas, quantidades e exigências estabelecidas no Projeto Básico anexo do Edital.

VALOR TOTAL DA CONTRATAÇÃO

R\$ 315.060,51 (trezentos e quinze mil sessenta reais e cinquenta e um centavos).

DATA DA SESSÃO

Dia 17/04/2024 às 08 horas (horário de Brasília)

ADJUDICAÇÃO:

Menor Preço Global

MODO DE DISPUTA:

Aberto

PREFERÊNCIA ME/EPP/EQUIPARADAS

NÃO

EDITAL

**PREGÃO ELETRÔNICO 008/2024
PROCESSO ADMINISTRATIVO 020/2024**

1. PREÂMBULO

1.1. A Prefeitura Municipal de BERTOLÍNIA Estado do Piauí, por intermédio do seu agente de contratação e equipe de apoio, designada pela portaria n.º 001/2024 vem pelo presente informar a quem interesse e que deste tomar conhecimento, que realizará licitação na modalidade PREGÃO, na forma ELETRÔNICA, tipo MENOR PREÇO, adjudicação GLOBAL, modo de disputa ABERTO, com abertura das propostas na Sala de Reuniões do BBMNET (novobbmnet.com.br), ocasião em que serão recebidas as propostas de preços e os documentos de habilitação, obedecidas todas as disposições contidas na Lei nº 14.133/2021.

Data e Hora do Início de Recebimento de Propostas: 03/04/2024 a partir das 17h30min.

Data e Hora do Fim de Recebimento de Propostas: 17/04/2024 até as 08h00min.

Data e Hora da Abertura e Exames de Propostas: 17/04/2024 às 08h01min.

Data e Hora do Início de Lances: 17/04/2024 a partir das 08h30min

1.2. Para solicitar informações e tirar dúvidas deste processo licitatório encaminhar para o e-mail cpldebertolinia@gmail.com, ou através dos telefones cadastrados no portal do Tribunal de Contas no Licitaweb. Decai do direito de solicitar esclarecimentos dos termos do edital de licitação perante a Administração, o licitante que não o fizer antes do segundo dia útil que anteceder a data fixada para recebimento das propostas.

1.3. REFERÊNCIA DE TEMPO: Para todas as referências de tempo será observado o horário de Brasília /DF e, dessa forma, serão registradas no sistema eletrônico e na documentação relativa ao certame.

2. DO OBJETO

2.1. O objeto da presente licitação é a Contratação de empresa de engenharia para execução da reforma e ampliação da Creche Municipal Dr. Alair Rocha no Município de Bertolândia- PI, de acordo com as especificações técnicas, quantidades e exigências estabelecidas no Projeto Básico anexo do Edital.

2.2. A licitação será realizada em único item.

3. DA PARTICIPAÇÃO NA LICITAÇÃO

3.1. Poderão participar deste Pregão os interessados que estiverem previamente cadastrados na Plataforma BBMNET Licitações Eletrônicas da Bolsa Brasileira de Mercadorias, no endereço BBMNET (novobbmnet.com.br).

3.2. O licitante responsabiliza-se exclusiva e formalmente pelas transações efetuadas em seu nome, assume como firmes e verdadeiras suas propostas e seus lances, inclusive os atos praticados diretamente ou por seu representante, excluída a responsabilidade do provedor do sistema ou do órgão ou entidade promotora da licitação por eventuais danos decorrentes de uso indevido das credenciais de acesso, ainda que por terceiros.

3.3. É de responsabilidade do cadastrado conferir a exatidão dos seus dados cadastrais nos Sistemas relacionados no item anterior e mantê-los atualizados junto aos órgãos responsáveis pela informação, devendo proceder, imediatamente, à correção ou à alteração dos registros tão logo identifique incorreção ou aqueles se tornem desatualizados.

3.4. A não observância do disposto no item anterior poderá ensejar desclassificação no momento da habilitação.

3.5. Será concedido tratamento favorecido para as microempresas e empresas de pequeno porte, para as sociedades cooperativas mencionadas no artigo 16 da Lei nº 14.133, de 2021, para o agricultor familiar, o produtor rural pessoa física e para o microempreendedor individual - MEI, nos limites previstos da Lei Complementar nº 123, de 2006.

3.6. Não poderão disputar esta licitação:

3.6.1. Aquele que não atenda às condições deste Edital e seu(s) anexo(s);

3.6.2. Autor do anteprojeto, do projeto básico ou do projeto executivo, pessoa física ou jurídica, quando a licitação versar sobre serviços ou fornecimento de bens a ele relacionados;

3.6.3. Empresa, isoladamente ou em consórcio, responsável pela elaboração do projeto básico ou do projeto executivo, ou empresa da qual o autor do projeto seja dirigente, gerente, controlador, acionista ou detentor de mais de 5% (cinco por cento) do capital com direito a voto, responsável técnico ou subcontratado, quando a licitação versar sobre serviços ou fornecimento de bens a ela necessários;

3.6.4. Pessoa física ou jurídica que se encontre, ao tempo da licitação, impossibilitada de participar da licitação em decorrência de sanção que lhe foi imposta;

3.6.5. Aquele que mantenha vínculo de natureza técnica, comercial, econômica, financeira, trabalhista ou civil com dirigente do órgão ou entidade contratante ou com agente público que desempenhe função na licitação ou atue na fiscalização ou na gestão do contrato, ou que deles seja cônjuge, companheiro ou parente em linha reta, colateral ou por afinidade, até o terceiro grau;

3.6.6. Empresas controladoras, controladas ou coligadas, nos termos da Lei nº 6.404, de 15 de dezembro de 1976, concorrendo entre si;

3.6.7. Pessoa física ou jurídica que, nos 5 (cinco) anos anteriores à divulgação do edital, tenha sido condenada judicialmente, com trânsito em julgado, por exploração de trabalho infantil, por submissão de trabalhadores a condições análogas às de escravo ou por contratação de adolescentes nos casos vedados pela legislação trabalhista;

3.6.8. Agente público do órgão ou entidade licitante;

3.6.9. Organizações da Sociedade Civil de Interesse Público - OSCIP, atuando nessa condição;

3.6.10. Não poderá participar, direta ou indiretamente, da licitação ou da execução do contrato agente público do órgão ou entidade contratante, devendo ser observadas as situações que possam configurar conflito de interesses no exercício ou após o exercício do cargo ou emprego, nos termos da legislação que disciplina a matéria, conforme § 1º do art. 9º da Lei n.º 14.133, de 2021.

3.7. O impedimento de que trata o item 3.6.4 será também aplicado ao licitante que atue em substituição a outra pessoa, física ou jurídica, com o intuito de burlar a efetividade da sanção a ela aplicada, inclusive a sua controladora, controlada ou coligada, desde que devidamente comprovado o ilícito ou a utilização fraudulenta da personalidade jurídica do licitante.

3.8. A critério da Administração e exclusivamente a seu serviço, o autor dos projetos e a empresa a que se referem os itens 3.6.2 e 3.6.3 poderão participar no apoio das atividades de planejamento da contratação, de execução da licitação ou de gestão do contrato, desde que sob supervisão exclusiva de agentes públicos do órgão ou entidade.

3.9. Equiparam-se aos autores do projeto as empresas integrantes do mesmo grupo econômico.

3.10. O disposto nos itens 3.6.2 e 3.6.3 não impede a licitação ou a contratação de serviço que inclua como encargo do contratado a elaboração do projeto básico e do projeto executivo, nas contratações integradas, e do projeto executivo, nos demais regimes de execução.

3.11. Em licitações e contratações realizadas no âmbito de projetos e programas parcialmente financiados por agência oficial de cooperação estrangeira ou por organismo financeiro internacional com recursos do financiamento ou da contrapartida nacional, não poderá participar pessoa física ou jurídica que integre o rol

de pessoas sancionadas por essas entidades ou que seja declarada inidônea nos termos da Lei nº 14.133/2021.

3.12. A vedação de que trata o item 3.6.8 estende-se a terceiro que auxilie a condução da contratação na qualidade de integrante de equipe de apoio, profissional especializado ou funcionário ou representante de empresa que preste assessoria técnica.

4. DA APRESENTAÇÃO DA PROPOSTA

4.1. Os licitantes encaminharão exclusivamente por meio do Portal eletrônico do BBMNET (novobbmnet.com.br), a proposta com o preço, conforme o critério de julgamento adotado neste Edital, até a data e o horário estabelecidos para abertura da sessão pública.

4.2. No cadastramento da proposta inicial, o licitante declarará, em campo próprio do sistema, que:

4.2.1. Está ciente e concorda com as condições contidas no edital e seus anexos, bem como de que a proposta apresentada compreende a integralidade dos custos para atendimento dos direitos trabalhistas assegurados na Constituição Federal, nas leis trabalhistas, nas normas infralegais, nas convenções coletivas de trabalho e nos termos de ajustamento de conduta vigentes na data de sua entrega em definitivo e que cumpre plenamente os requisitos de habilitação definidos no instrumento convocatório;

4.2.2. Não emprega menor de 18 anos em trabalho noturno, perigoso ou insalubre e não emprega menor de 16 anos, salvo menor, a partir de 14 anos, na condição de aprendiz, nos termos do artigo 7º, XXXIII, da Constituição;

4.2.3. Não possui empregados executando trabalho degradante ou forçado, observando o disposto nos incisos III e IV do art. 1º e no inciso III do art. 5º da Constituição Federal;

4.2.4. Cumpre as exigências de reserva de cargos para pessoa com deficiência e para reabilitado da Previdência Social, previstas em lei e em outras normas específicas.

4.3. O licitante organizado em cooperativa deverá declarar, ainda, em campo próprio do sistema eletrônico, que cumpre os requisitos estabelecidos no artigo 16 da Lei nº 14.133, de 2021.

4.4. O fornecedor enquadrado como microempresa, empresa de pequeno porte ou sociedade cooperativa deverá declarar, ainda, em campo próprio do sistema eletrônico, que cumpre os requisitos estabelecidos no artigo 3º da Lei Complementar nº 123, de 2006, estando apto a usufruir do tratamento favorecido estabelecido em seus arts. 42 a 49, observado o disposto nos §§ 1º ao 3º do art. 4º, da Lei n.º 14.133, de 2021.

4.5. A falsidade da declaração de que trata os itens 4.2 ou 4.4 sujeitará o licitante às sanções previstas na Lei nº 14.133, de 2021, e neste Edital.

4.6. Os licitantes poderão retirar ou substituir a proposta ou, na hipótese de a fase de habilitação anteceder as fases de apresentação de propostas e lances e de julgamento, os documentos de habilitação anteriormente inseridos no sistema, até a abertura da sessão pública.

4.7. Não haverá ordem de classificação na etapa de apresentação da proposta e dos documentos de habilitação pelo licitante, o que ocorrerá somente após os procedimentos de abertura da sessão pública e da fase de envio de lances.

4.8. Serão disponibilizados para acesso público os documentos que compõem a proposta dos licitantes convocados para apresentação de propostas, após a fase de envio de lances.

4.9. Desde que disponibilizada a funcionalidade no sistema, o licitante poderá parametrizar o seu valor final mínimo ou o seu percentual de desconto máximo quando do cadastramento da proposta e obedecerá às seguintes regras:

- 4.9.1. A aplicação do intervalo mínimo de diferença de valores ou de percentuais entre os lances, que incidirá tanto em relação aos lances intermediários quanto em relação ao lance que cobrir a melhor oferta; e
- 4.9.2. Os lances serão de envio automático pelo sistema, respeitado o valor final mínimo, caso estabelecido, e o intervalo de que trata o subitem acima.
- 4.10. O valor final mínimo ou o percentual de desconto final máximo parametrizado no sistema poderá ser alterado pelo fornecedor durante a fase de disputa, sendo vedado:
- 4.10.1. Valor superior a lance já registrado pelo fornecedor no sistema, quando adotado o critério de julgamento por menor preço; e
- 4.10.2. Percentual de desconto inferior a lance já registrado pelo fornecedor no sistema, quando adotado o critério de julgamento por maior desconto.
- 4.11. O valor final mínimo ou o percentual de desconto final máximo parametrizado na forma do item 4.9 possuirá caráter sigiloso para os demais fornecedores e para o órgão ou entidade promotora da licitação, podendo ser disponibilizado estrita e permanentemente aos órgãos de controle externo e interno.
- 4.12. Caberá ao licitante interessado em participar da licitação acompanhar as operações no sistema eletrônico durante o processo licitatório e se responsabilizar pelo ônus decorrente da perda de negócios diante da inobservância de mensagens emitidas pela Administração ou de sua desconexão.
- 4.13. O licitante deverá comunicar imediatamente ao provedor do sistema qualquer acontecimento que possa comprometer o sigilo ou a segurança, para imediato bloqueio de acesso.

5. DO PREENCHIMENTO DA PROPOSTA

- 5.1. O licitante deverá enviar sua proposta mediante o preenchimento, no sistema eletrônico, dos seguintes campos:
- 5.1.1. Valor total do item;
- 5.1.2. Quantidade;
- 5.1.3. Descrição do objeto, contendo as informações similares à especificação do Projeto Básico.
- 5.2. Todas as especificações do objeto contidas na proposta vinculam o licitante.
- 5.2.1. O licitante não poderá oferecer proposta em quantitativo inferior ao máximo previsto para contratação.
- 5.3. Nos valores propostos estarão inclusos todos os custos operacionais, encargos previdenciários, trabalhistas, tributários, comerciais e quaisquer outros que incidam direta ou indiretamente na execução do objeto.
- 5.3.1. A Contratada deverá arcar com o ônus decorrente de eventual equívoco no dimensionamento dos quantitativos de sua proposta, inclusive quanto aos custos variáveis decorrentes de fatores futuros e incertos, caso o previsto inicialmente em sua proposta não seja satisfatório para o atendimento do objeto da licitação, exceto quando ocorrer algum dos eventos arrolados nos incisos do artigo 124 da Lei nº 14.133, de 2021.
- 5.3.2. Caso o eventual equívoco no dimensionamento dos quantitativos se revele superior às necessidades da contratante, a Administração deverá efetuar o pagamento seguindo estritamente as regras contratuais, concomitantemente com a realização, se necessário e cabível de adequação contratual do quantitativo necessário, com base na alínea "b" do inciso I do art. 124 da Lei n. 14.133/2021.
- 5.4. Os preços ofertados, tanto na proposta inicial, quanto na etapa de lances, serão de exclusiva responsabilidade do licitante.

5.5. Se o regime tributário da empresa implicar o recolhimento de tributos em percentuais variáveis, a cotação adequada será a que corresponde à média dos efetivos recolhimentos da empresa nos últimos doze meses.

5.6. Independentemente do percentual de tributo inserido na planilha, no pagamento serão retidos na fonte os percentuais estabelecidos na legislação vigente.

5.7. A apresentação das propostas implica obrigatoriedade do cumprimento das disposições nelas contidas, em conformidade com o que dispõe o Termo de Referência, assumindo o proponente o compromisso de executar o objeto licitado nos seus termos, bem como de fornecer os materiais, equipamentos, ferramentas e utensílios necessários, em quantidades e qualidades adequadas à perfeita execução contratual, promovendo, quando requerido, sua substituição.

5.7.1. O prazo de validade da proposta não será inferior a 60 (sessenta) dias, a contar da data de sua apresentação.

5.8. O descumprimento das regras supramencionadas pela Administração por parte dos contratados pode ensejar a responsabilização pelo Tribunal de Contas do Estado do Piauí e, após o devido processo legal, gerar as seguintes consequências: assinatura de prazo para a adoção das medidas necessárias ao exato cumprimento da lei, nos termos do art. 71, inciso IX, da Constituição; ou condenação dos agentes públicos responsáveis e da empresa contratada ao pagamento dos prejuízos ao erário, caso verificada a ocorrência de superfaturamento por sobrepreço na execução do contrato.

6. DA ABERTURA DA SESSÃO, CLASSIFICAÇÃO DAS PROPOSTAS E FORMULAÇÃO DE LANCES.

6.1. A abertura da presente licitação dar-se-á automaticamente em sessão pública, por meio de sistema eletrônico, na data, horário e local indicado neste Edital.

6.2. Os licitantes poderão retirar ou substituir a proposta, quando for o caso, anteriormente inserida no sistema, até a abertura da sessão pública.

6.3. O Pregoeiro verificará as propostas apresentadas, desclassificando desde logo aquelas que não estejam em conformidade com os requisitos estabelecidos neste Edital, contenham vícios insanáveis, ilegalidades, ou não apresentem as especificações exigidas no Termo de Referência.

6.3.1. Também **será desclassificada a proposta que identifique o licitante.**

6.3.2. A desclassificação será sempre fundamentada e registrada no sistema, com acompanhamento em tempo real por todos os participantes.

6.3.3. A não desclassificação da proposta não impede o seu julgamento definitivo em sentido contrário, levado a efeito na fase de aceitação.

6.4. O sistema disponibilizará campo próprio para troca de mensagens entre o Pregoeiro e os licitantes.

6.5. Iniciada a etapa competitiva, os licitantes deverão encaminhar lances exclusivamente por meio de sistema eletrônico, sendo imediatamente informados do seu recebimento e do valor consignado no registro.

6.6. **O lance deverá ser ofertado pelo valor total do item.**

6.7. Os licitantes poderão oferecer lances sucessivos, observando o horário fixado para abertura da sessão e as regras estabelecidas no Edital.

6.8. O licitante somente poderá oferecer lance de valor inferior ao último por ele ofertado e registrado pelo sistema.

6.9. O intervalo mínimo de diferença de valores entre os lances, que incidirá tanto em relação aos lances intermediários quanto em relação à proposta que cobrir a melhor oferta deverá ser de **R\$ 50,00 (cinquenta reais)**.

6.10. O procedimento seguirá de acordo com o modo de disputa adotado.

- 6.11. Será adotado para o envio de lances no pregão eletrônico o modo de disputa “aberto”, os licitantes apresentarão lances públicos e sucessivos, com prorrogações.
- 6.11.1. A etapa de lances da sessão pública terá duração de dez minutos e, após isso, será prorrogada automaticamente pelo sistema quando houver lance ofertado nos últimos dois minutos do período de duração da sessão pública.
- 6.11.2. A prorrogação automática da etapa de lances, de que trata o subitem anterior, será de dois minutos e ocorrerá sucessivamente sempre que houver lances enviados nesse período de prorrogação, inclusive no caso de lances intermediários.
- 6.11.3. Não havendo novos lances na forma estabelecida nos itens anteriores, a sessão pública encerrar-se-á automaticamente, e o sistema ordenará e divulgará os lances conforme a ordem final de classificação.
- 6.11.4. Definida a melhor proposta, se a diferença em relação à proposta classificada em segundo lugar for de pelo menos 5% (cinco por cento), o pregoeiro, auxiliado pela equipe de apoio, poderá admitir o reinício da disputa aberta, para a definição das demais colocações.
- 6.11.5. Após o reinício previsto no item supra, os licitantes serão convocados para apresentar lances intermediários.
- 6.12. Após o término do prazo estabelecido nos subitens anteriores, o sistema ordenará e divulgará os lances segundo a ordem crescente de valores.
- 6.13. Não serão aceitos dois ou mais lances de mesmo valor, prevalecendo aquele que for recebido e registrado em primeiro lugar.
- 6.14. Durante o transcurso da sessão pública, os licitantes serão informados, em tempo real, do valor do menor lance registrado, vedada a identificação do licitante.
- 6.15. No caso de desconexão com o Pregoeiro, no decorrer da etapa competitiva do Pregão, o sistema eletrônico poderá permanecer acessível aos licitantes para a recepção dos lances.
- 6.16. Quando a desconexão do sistema eletrônico para o pregoeiro persistir por tempo superior a dez minutos, a sessão pública será suspensa e reiniciada somente após decorridas vinte e quatro horas da comunicação do fato pelo Pregoeiro aos participantes, no sítio eletrônico utilizado para divulgação.
- 6.17. Caso o licitante não apresente lances, concorrerá com o valor de sua proposta.
- 6.18. A licitação não será exclusiva para participação de microempresas e empresas de pequeno porte, uma vez encerrada a etapa de lances, será efetivada a verificação automática, junto à Receita Federal, do porte da entidade empresarial. O sistema identificará em coluna própria as microempresas e empresas de pequeno porte participantes, procedendo à comparação com os valores da primeira colocada, se esta for empresa de maior porte, assim como das demais classificadas, para o fim de aplicar-se o disposto nos arts. 44 e 45 da Lei Complementar nº 123, de 2006, regulamentada pelo Decreto nº 8.538, de 2015.
- 6.18.1. Nessas condições, as propostas de microempresas e empresas de pequeno porte que se encontrarem na faixa de até 5% (cinco por cento) acima da melhor proposta ou melhor lance serão consideradas empatadas com a primeira colocada.
- 6.18.2. A melhor classificada nos termos do subitem anterior terá o direito de encaminhar uma última oferta para desempate, obrigatoriamente em valor inferior ao da primeira colocada, no prazo de 5 (cinco) minutos controlados pelo sistema, contados após a comunicação automática para tanto.
- 6.18.3. Caso a microempresa ou a empresa de pequeno porte melhor classificada desista ou não se manifeste no prazo estabelecido, serão convocadas as demais licitantes microempresa e empresa de pequeno porte que se encontrem naquele intervalo de 5% (cinco por cento), na ordem de classificação, para o exercício do mesmo direito, no prazo estabelecido no subitem anterior.

6.18.4. No caso de equivalência dos valores apresentados pelas microempresas e empresas de pequeno porte que se encontrem nos intervalos estabelecidos nos subitens anteriores, será realizado sorteio entre elas para que se identifique aquela que primeiro poderá apresentar melhor oferta.

6.19. Encerrada a etapa de envio de lances da sessão pública, na hipótese da proposta do primeiro colocado permanecer acima do preço máximo definido para a contratação, o pregoeiro poderá negociar condições mais vantajosas, após definido o resultado do julgamento.

6.19.1. A negociação poderá ser feita com os demais licitantes, segundo a ordem de classificação inicialmente estabelecida, quando o primeiro colocado, mesmo após a negociação, for desclassificado em razão de sua proposta permanecer acima do preço máximo definido pela Administração.

6.19.2. A negociação será realizada por meio do sistema, podendo ser acompanhada pelos demais licitantes.

6.19.3. O resultado da negociação será divulgado a todos os licitantes e anexado aos autos do processo licitatório.

6.19.4. O pregoeiro solicitará ao licitante mais bem classificado que, no prazo de **2 (duas) horas**, envie a proposta adequada ao último lance ofertado após a negociação realizada, acompanhada, se for o caso, dos documentos complementares, quando necessários à confirmação daqueles exigidos neste Edital e já apresentados.

6.19.5. É facultado ao pregoeiro prorrogar o prazo estabelecido, a partir de solicitação fundamentada feita no chat pelo licitante, antes de findo o prazo.

6.20. Após a negociação do preço, o Pregoeiro iniciará a fase de aceitação e julgamento da proposta.

7. DA FASE DE JULGAMENTO

7.1. Encerrada a etapa de negociação, o pregoeiro verificará se o licitante provisoriamente classificado em primeiro lugar atende às condições de participação no certame, conforme previsto no art. 14 da Lei nº 14.133/2021, legislação correlata e no item 3.6 do edital, especialmente quanto à existência de sanção que impeça a participação no certame ou a futura contratação, mediante a consulta aos seguintes cadastros:

7.1.1. SICAF;

7.1.2. Cadastro Nacional de Empresas Inidôneas e Suspensas - CEIS, mantido pela Controladoria-Geral da União (<https://www.portaltransparencia.gov.br/sancoes/ceis>); e

7.1.3. Cadastro Nacional de Empresas Punidas – CNEP, mantido pela Controladoria-Geral da União (<https://www.portaltransparencia.gov.br/sancoes/cnep>).

7.2. A consulta aos cadastros será realizada em nome da empresa licitante e também de seu sócio majoritário, por força da vedação de que trata o artigo 12 da Lei nº 8.429, de 1992.

7.3. Caso conste na Consulta de Situação do licitante a existência de Ocorrências Impeditivas Indiretas, o Pregoeiro diligenciará para verificar se houve fraude por parte das empresas apontadas no Relatório de Ocorrências Impeditivas Indiretas. (IN nº 3/2018, art. 29, caput)

7.3.1. A tentativa de burla será verificada por meio dos vínculos societários, linhas de fornecimento similares, dentre outros. (IN nº 3/2018, art. 29, §1º).

7.3.2. O licitante será convocado para manifestação previamente a uma eventual desclassificação. (IN nº 3/2018, art. 29, §2º).

7.3.3. Constatada a existência de sanção, o licitante será reputado inabilitado, por falta de condição de participação.

7.4. Caso o licitante provisoriamente classificado em primeiro lugar tenha se utilizado de algum tratamento favorecido às ME/EPPs, o pregoeiro verificará se faz jus ao benefício, em conformidade com os itens 4.4 e 4.5 deste edital.

7.5. Verificadas as condições de participação e de utilização do tratamento favorecido, o pregoeiro examinará a proposta classificada em primeiro lugar quanto à adequação ao objeto e à compatibilidade do preço em relação ao máximo estipulado para contratação neste Edital e em seus anexos, observado o disposto no artigo 29 a 35 da IN SEGES nº 73, de 30 de setembro de 2022.

7.6. Será desclassificada a proposta vencedora que:

7.6.1. Contiver vícios insanáveis;

7.6.2. Não obedecer às especificações técnicas contidas no Projeto Básico;

7.6.3. Apresentar preços inexequíveis ou permanecerem acima do preço máximo definido para a contratação;

7.6.4. Não tiverem sua exequibilidade demonstrada, quando exigido pela Administração;

7.6.5. Apresentar desconformidade com quaisquer outras exigências deste Edital ou seus anexos, desde que insanável.

7.7. Em contratação de serviços de engenharia, além das disposições acima, a análise de exequibilidade e sobrepreço considerará o seguinte:

7.7.1. Nos regimes de execução por tarefa, empreitada por preço global ou empreitada integral, semi-integrada ou integrada, a caracterização do sobrepreço se dará pela superação do valor global estimado;

7.7.2. No caso de serviços de engenharia, **serão consideradas inexequíveis as propostas cujos valores forem inferiores a 75% (setenta e cinco por cento)** do valor orçado pela Administração, independentemente do regime de execução;

7.7.3. **Será exigida garantia adicional do licitante vencedor cuja proposta for inferior a 85% (oitenta e cinco por cento)** do valor orçado pela Administração, equivalente à diferença entre este último e o valor da proposta, sem prejuízo das demais garantias exigíveis de acordo com a Lei.

7.8. Poderá ser solicitado juntamente com a proposta final, declaração de exequibilidade dos preços, bem como seguro garantia da proposta equivalente a 1% do valor estimado da contratação, nos termos dos artigos 58 e 96, §1.º, da lei 14.133/21, sob pena de desclassificação da proposta.

7.9. Se houver indícios de inexequibilidade da proposta de preço, ou em caso da necessidade de esclarecimentos complementares, poderão ser efetuadas diligências, para que a empresa comprove a exequibilidade da proposta.

7.10. Caso o custo global estimado do objeto licitado tenha sido decomposto em seus respectivos custos unitários por meio de Planilha de Custos e Formação de Preços elaborada pela Administração, o licitante classificado em primeiro lugar será convocado para apresentar Planilha por ele elaborada, com os respectivos valores adequados ao valor final da sua proposta, sob pena de não aceitação da proposta.

7.10.1. Em se tratando de serviços de engenharia, o licitante vencedor será convocado a apresentar à Administração, por meio eletrônico, as planilhas com indicação dos quantitativos e dos custos unitários, seguindo o modelo elaborado pela Administração, bem como com detalhamento das Bonificações e Despesas Indiretas (BDI) e dos Encargos Sociais (ES), com os respectivos valores adequados ao valor final da proposta vencedora, admitida a utilização dos preços unitários, no caso de empreitada por preço global, empreitada integral, contratação semi-integrada e contratação integrada, exclusivamente para eventuais adequações indispensáveis no cronograma físico-financeiro e para balizar excepcional aditamento posterior do contrato;

7.11. Erros no preenchimento da planilha não constituem motivo para a desclassificação da proposta. A planilha poderá ser ajustada pelo fornecedor, no prazo indicado pelo sistema, desde que não haja

majoração do preço e que se comprove que este é o bastante para arcar com todos os custos da contratação;

7.11.1. O ajuste de que trata este dispositivo se limita a sanar erros ou falhas que não alterem a substância das propostas;

7.11.2. Considera-se erro no preenchimento da planilha passível de correção a indicação de recolhimento de impostos e contribuições na forma do Simples Nacional, quando não cabível esse regime.

7.12. O Pregoeiro poderá convocar o licitante para enviar documento digital complementar, por meio de funcionalidade disponível no sistema, no prazo de 24 (vinte e quatro), sob pena de não aceitação da proposta.

7.13. Se a proposta ou lance vencedor for desclassificado, o Pregoeiro examinará a proposta ou lance subsequente, e, assim sucessivamente, na ordem de classificação.

7.14. Para fins de análise da proposta quanto ao cumprimento das especificações do objeto, poderá ser colhida a manifestação escrita do setor requisitante do serviço ou da área especializada no objeto.

8. DA FASE DE HABILITAÇÃO

8.1. Os documentos previstos no Termo de Referência, necessários e suficientes para demonstrar a capacidade do licitante de realizar o objeto da licitação, serão exigidos para fins de habilitação, nos termos dos arts. 62 a 70 da Lei nº 14.133, de 2021.

8.1.1. A documentação exigida para fins de habilitação jurídica, fiscal, social e trabalhista e econômico-financeira, poderá ser substituída pelo registro cadastral no SICAF.

8.2. Quando permitida a participação de empresas estrangeiras que não funcionem no País, as exigências de habilitação serão atendidas mediante documentos equivalentes, inicialmente apresentados em tradução livre.

8.3. Na hipótese de o licitante vencedor ser empresa estrangeira que não funcione no País, para fins de assinatura do contrato ou da ata de registro de preços, os documentos exigidos para a habilitação serão traduzidos por tradutor juramentado no País e apostilados nos termos do disposto no Decreto nº 8.660, de 29 de janeiro de 2016, ou de outro que venha a substituí-lo, ou consularizados pelos respectivos consulados ou embaixadas.

8.4. Quando permitida a participação de consórcio de empresas, a habilitação técnica, quando exigida, será feita por meio do somatório dos quantitativos de cada consorciado e, para efeito de habilitação econômico-financeira, quando exigida, será observado o somatório dos valores de cada consorciado.

8.4.1. Se o consórcio não for formado integralmente por microempresas ou empresas de pequeno porte e o termo de referência exigir requisitos de habilitação econômico-financeira, haverá um acréscimo de percentual de 10% para o consórcio em relação ao valor exigido para os licitantes individuais.

8.5. Os documentos exigidos para fins de habilitação poderão ser apresentados em original ou por cópia.

8.6. Os documentos exigidos para fins de habilitação poderão ser substituídos por registro cadastral emitido por órgão ou entidade pública, desde que o registro tenha sido feito em obediência ao disposto na Lei nº 14.133/2021.

8.7. Será verificado se o licitante apresentou declaração de que atende aos requisitos de habilitação, e o declarante responderá pela veracidade das informações prestadas, na forma da lei (art. 63, I, da Lei nº 14.133/2021).

8.8. Será verificado se o licitante apresentou no sistema, sob pena de inabilitação, a declaração de que cumpre as exigências de reserva de cargos para pessoa com deficiência e para reabilitado da Previdência Social, previstas em lei e em outras normas específicas.

8.9. O licitante deverá apresentar, sob pena de desclassificação, declaração de que suas propostas econômicas compreendem a integralidade dos custos para atendimento dos direitos trabalhistas assegurados na Constituição Federal, nas leis trabalhistas, nas normas infralegais, nas convenções coletivas de trabalho e nos termos de ajustamento de conduta vigentes na data de entrega das propostas.

8.10. A habilitação será verificada por meio do SICAF, nos documentos por ele abrangidos.

8.10.1. Somente haverá a necessidade de comprovação do preenchimento de requisitos mediante apresentação dos documentos originais não-digitais quando houver dúvida em relação à integridade do documento digital ou quando a lei expressamente o exigir. (IN nº 3/2018, art. 4º, §1º, e art. 6º, §4º).

8.11. É de responsabilidade do licitante conferir a exatidão dos seus dados cadastrais no SICAF e mantê-los atualizados junto aos órgãos responsáveis pela informação, devendo proceder, imediatamente, à correção ou à alteração dos registros tão logo identifique incorreção ou aqueles se tornem desatualizados. (IN nº 3/2018, art. 7º, caput).

8.11.1. A não observância do disposto no item anterior poderá ensejar desclassificação no momento da habilitação. (IN nº 3/2018, art. 7º, parágrafo único).

8.12. A verificação pelo pregoeiro, em sítios eletrônicos oficiais de órgãos e entidades emissores de certidões constitui meio legal de prova, para fins de habilitação.

8.12.1. Os documentos exigidos para habilitação que não estejam contemplados no SICAF serão enviados por meio do sistema, em formato digital, no **prazo de 2 (duas) horas**, prorrogável por igual período, contado da solicitação do pregoeiro.

8.13. A verificação no SICAF ou a exigência dos documentos nele não contidos somente será feita em relação ao licitante vencedor.

8.13.1. Os documentos relativos à regularidade fiscal que constem do Termo de Referência somente serão exigidos, em qualquer caso, em momento posterior ao julgamento das propostas, e apenas do licitante mais bem classificado.

8.13.2. Respeitada a exceção do subitem anterior, relativa à regularidade fiscal, quando a fase de habilitação anteceder as fases de apresentação de propostas e lances e de julgamento, a verificação ou exigência do presente subitem ocorrerá em relação a todos os licitantes.

8.14. Após a entrega dos documentos para habilitação, não será permitida a substituição ou a apresentação de novos documentos, salvo em sede de diligência, para (Lei 14.133/21, art. 64, e IN 73/2022, art. 39, §4º):

8.14.1. complementação de informações acerca dos documentos já apresentados pelos licitantes e desde que necessária para apurar fatos existentes à época da abertura do certame; e

8.14.2. atualização de documentos cuja validade tenha expirado após a data de recebimento das propostas;

8.15. Na análise dos documentos de habilitação, a comissão de contratação poderá sanar erros ou falhas, que não alterem a substância dos documentos e sua validade jurídica, mediante decisão fundamentada, registrada em ata e acessível a todos, atribuindo-lhes eficácia para fins de habilitação e classificação.

8.16. Na hipótese de o licitante não atender às exigências para habilitação, o pregoeiro examinará a proposta subsequente e assim sucessivamente, na ordem de classificação, até a apuração de uma proposta que atenda ao presente edital, observado o prazo disposto no subitem 8.11.1.

8.17. Somente serão disponibilizados para acesso público os documentos de habilitação do licitante cuja proposta atenda ao edital de licitação, após concluídos os procedimentos de que trata o subitem anterior.

8.18. A comprovação de regularidade fiscal e trabalhista das microempresas e das empresas de pequeno porte somente será exigida para efeito de contratação, e não como condição para participação na licitação (art. 4º do Decreto nº 8.538/2015).

8.18.1. Na hipótese de haver alguma restrição relativa à regularidade fiscal quando da comprovação de que trata item 8.17 do edital, será assegurado prazo de cinco dias úteis, prorrogável por igual período, para a regularização da documentação, a realização do pagamento ou parcelamento do débito e a emissão de eventuais certidões negativas ou positivas com efeito de certidão negativa.(art. 4º , § 1º do Decreto nº 8.538/2015).

9. DOS RECURSOS

9.1. A interposição de recurso referente ao julgamento das propostas, à habilitação ou inabilitação de licitantes, à anulação ou revogação da licitação, observará o disposto no art. 165 da Lei nº 14.133, de 2021.

9.2. O prazo recursal é de 3 (três) dias úteis, contados da data de intimação ou de lavratura da ata.

9.3. Quando o recurso apresentado impugnar o julgamento das propostas ou o ato de habilitação ou inabilitação do licitante:

9.3.1. A intenção de recorrer deverá ser manifestada imediatamente, sob pena de preclusão;

9.3.2. O prazo para a manifestação da intenção de recorrer não será inferior a 10 (dez) minutos.

9.3.3. O prazo para apresentação das razões recursais será iniciado na data de intimação ou de lavratura da ata de habilitação ou inabilitação;

9.4. Os recursos deverão ser encaminhados em campo próprio do sistema.

9.5. O recurso será dirigido à autoridade que tiver editado o ato ou proferido a decisão recorrida, a qual poderá reconsiderar sua decisão no prazo de 3 (três) dias úteis, ou, nesse mesmo prazo, encaminhar recurso para a autoridade superior, a qual deverá proferir sua decisão no prazo de 10 (dez) dias úteis, contado do recebimento dos autos.

9.6. Os recursos interpostos fora do prazo não serão conhecidos.

9.7. O prazo para apresentação de contrarrazões ao recurso pelos demais licitantes será de 3 (três) dias úteis, contados da data da intimação pessoal ou da divulgação da interposição do recurso, assegurada a vista imediata dos elementos indispensáveis à defesa de seus interesses.

9.8. O recurso e o pedido de reconsideração terão efeito suspensivo do ato ou da decisão recorrida até que sobrevenha decisão final da autoridade competente.

9.9. O acolhimento do recurso invalida tão somente os atos insuscetíveis de aproveitamento.

9.10. Os autos do processo permanecerão com vista franqueada aos interessados no sítio eletrônico www.novobmnet.com.br.

10. DAS INFRAÇÕES ADMINISTRATIVAS E SANÇÕES

10.1. Comete infração administrativa, nos termos da lei, o licitante que, com dolo ou culpa:

10.1.1. Deixar de entregar a documentação exigida para o certame ou não entregar qualquer documento que tenha sido solicitado pelo/a pregoeiro/a durante o certame;

10.1.2. Salvo em decorrência de fato superveniente devidamente justificado, não mantiver a proposta em especial quando:

10.1.2.1. Não enviar a proposta adequada ao último lance ofertado ou após a negociação;

- 10.1.2.2. Recusar-se a enviar o detalhamento da proposta quando exigível;
- 10.1.2.3. Pedir para ser desclassificado quando encerrada a etapa competitiva, ou;
- 10.1.2.4. Apresentar proposta em desacordo com as especificações do edital;
- 10.1.3. Não celebrar o contrato ou não entregar a documentação exigida para a contratação, quando convocado dentro do prazo de validade de sua proposta;
 - 10.1.3.1. Recusar-se, sem justificativa, a assinar o contrato, ou a aceitar ou retirar o instrumento equivalente no prazo estabelecido pela Administração;
- 10.1.4. Apresentar declaração ou documentação falsa exigida para o certame ou prestar declaração falsa durante a licitação
- 10.1.5. Fraudar a licitação
- 10.1.6. Comportar-se de modo inidôneo ou cometer fraude de qualquer natureza, em especial quando:
 - 10.1.6.1. Agir em conluio ou em desconformidade com a lei;
 - 10.1.6.2. Induzir deliberadamente a erro no julgamento;
- 10.1.7. Praticar atos ilícitos com vistas a frustrar os objetivos da licitação
- 10.1.8. Praticar ato lesivo previsto no art. 5º da Lei n.º 12.846, de 2013.
- 10.2. Com fulcro na Lei nº 14.133, de 2021, a Administração poderá, garantida a prévia defesa, aplicar aos licitantes e/ou adjudicatários as seguintes sanções, sem prejuízo das responsabilidades civil e criminal:
 - 10.2.1. Advertência;
 - 10.2.2. Multa;
 - 10.2.3. Impedimento de licitar e contratar e
 - 10.2.4. Declaração de inidoneidade para licitar ou contratar, enquanto perdurarem os motivos determinantes da punição ou até que seja promovida sua reabilitação perante a própria autoridade que aplicou a penalidade.
- 10.3. Na aplicação das sanções serão considerados:
 - 10.3.1. A natureza e a gravidade da infração cometida.
 - 10.3.2. As peculiaridades do caso concreto
 - 10.3.3. As circunstâncias agravantes ou atenuantes
 - 10.3.4. Os danos que dela provierem para a Administração Pública
 - 10.3.5. A implantação ou o aperfeiçoamento de programa de integridade, conforme normas e orientações dos órgãos de controle.
- 10.4. A multa será recolhida em percentual de 0,5% a 30% incidente sobre o valor do contrato licitado, recolhida no prazo máximo de 30 (Trinta) dias úteis, a contar da comunicação oficial.
 - 10.4.1. Para as infrações previstas nos itens 10.1.1, 10.1.2 e 10.1.3, a multa será de 0,5% do valor do contrato licitado.
 - 10.4.2. Para as infrações previstas nos itens 10.1.4, 10.1.5, 10.1.6, 10.1.7 e 10.1.8, a multa será de 15% do valor do contrato licitado.
- 10.5. As sanções de advertência, impedimento de licitar e contratar e declaração de inidoneidade para licitar ou contratar poderão ser aplicadas, cumulativamente ou não, à penalidade de multa.
- 10.6. Na aplicação da sanção de multa será facultada a defesa do interessado no prazo de 15 (quinze) dias úteis, contado da data de sua intimação.

10.7. A sanção de impedimento de licitar e contratar será aplicada ao responsável em decorrência das infrações administrativas relacionadas nos itens 10.1.1, 10.1.2 e 10.1.3, quando não se justificar a imposição de penalidade mais grave, e impedirá o responsável de licitar e contratar no âmbito da Administração Pública direta e indireta do ente federativo a qual pertencer o órgão ou entidade, pelo prazo máximo de 3 (três) anos.

10.8. Poderá ser aplicada ao responsável a sanção de declaração de inidoneidade para licitar ou contratar, em decorrência da prática das infrações dispostas nos itens 10.1.4, 10.1.5, 10.1.6, 10.1.7 e 10.1.8, bem como pelas infrações administrativas previstas nos itens 10.1.1, 10.1.2 e 10.1.3 que justifiquem a imposição de penalidade mais grave que a sanção de impedimento de licitar e contratar, cuja duração observará o prazo previsto no art. 156, §5º, da Lei n.º 14.133/2021.

10.9. A recusa injustificada do adjudicatário em assinar o contrato ou a ata de registro de preço, ou em aceitar ou retirar o instrumento equivalente no prazo estabelecido pela Administração, descrita no item 10.1.3, caracterizará o descumprimento total da obrigação assumida e o sujeitará às penalidades e à imediata perda da garantia de proposta em favor do órgão ou entidade promotora da licitação, nos termos do art. 45, §4º da IN SEGES/ME n.º 73, de 2022.

10.10. A apuração de responsabilidade relacionada às sanções de impedimento de licitar e contratar e de declaração de inidoneidade para licitar ou contratar demandará a instauração de processo de responsabilização a ser conduzido por comissão composta por 2 (dois) ou mais servidores estáveis, que avaliará fatos e circunstâncias conhecidos e intimará o licitante ou o adjudicatário para, no prazo de 15 (quinze) dias úteis, contado da data de sua intimação, apresentar defesa escrita e especificar as provas que pretenda produzir.

10.11. Caberá recurso no prazo de 15 (quinze) dias úteis da aplicação das sanções de advertência, multa e impedimento de licitar e contratar, contado da data da intimação, o qual será dirigido à autoridade que tiver proferido a decisão recorrida, que, se não a reconsiderar no prazo de 5 (cinco) dias úteis, encaminhará o recurso com sua motivação à autoridade superior, que deverá proferir sua decisão no prazo máximo de 20 (vinte) dias úteis, contado do recebimento dos autos.

10.12. Caberá a apresentação de pedido de reconsideração da aplicação da sanção de declaração de inidoneidade para licitar ou contratar no prazo de 15 (quinze) dias úteis, contado da data da intimação, e decidido no prazo máximo de 20 (vinte) dias úteis, contado do seu recebimento.

10.13. O recurso e o pedido de reconsideração terão efeito suspensivo do ato ou da decisão recorrida até que sobrevenha decisão final da autoridade competente.

10.14. A aplicação das sanções previstas neste edital não exclui, em hipótese alguma, a obrigação de reparação integral dos danos causados.

11. DA IMPUGNAÇÃO AO EDITAL E DO PEDIDO DE ESCLARECIMENTO

11.1. Qualquer pessoa é parte legítima para impugnar este Edital por irregularidade na aplicação da Lei nº 14.133, de 2021, devendo protocolar o pedido até 3 (três) dias úteis antes da data da abertura do certame.

11.2. A resposta à impugnação ou ao pedido de esclarecimento será divulgado em sítio eletrônico oficial no prazo de até 3 (três) dias úteis, limitado ao último dia útil anterior à data da abertura do certame.

11.3. A impugnação e o pedido de esclarecimento poderão ser realizados por forma eletrônica, pelos seguintes meios: portal do BBMNET (novobbmnet.com.br) e e-mail cpldebertolinia@gmail.com.

11.4. As impugnações e pedidos de esclarecimentos não suspendem os prazos previstos no certame.

11.4.1. A concessão de efeito suspensivo à impugnação é medida excepcional e deverá ser motivada pelo agente de contratação, nos autos do processo de licitação.

11.5. Acolhida a impugnação, será definida e publicada nova data para a realização do certame.

12. DAS DISPOSIÇÕES GERAIS

- 12.1. Será divulgada ata da sessão pública no sistema eletrônico.
- 12.2. Não havendo expediente ou ocorrendo qualquer fato superveniente que impeça a realização do certame na data marcada, a sessão será automaticamente transferida para o primeiro dia útil subsequente, no mesmo horário anteriormente estabelecido, desde que não haja comunicação em contrário, pelo Pregoeiro.
- 12.3. Todas as referências de tempo no Edital, no aviso e durante a sessão pública observarão o horário de Brasília - DF.
- 12.4. A homologação do resultado desta licitação não implicará direito à contratação.
- 12.5. As normas disciplinadoras da licitação serão sempre interpretadas em favor da ampliação da disputa entre os interessados, desde que não comprometam o interesse da Administração, o princípio da isonomia, a finalidade e a segurança da contratação.
- 12.6. Os licitantes assumem todos os custos de preparação e apresentação de suas propostas e a Administração não será, em nenhum caso, responsável por esses custos, independentemente da condução ou do resultado do processo licitatório.
- 12.7. Na contagem dos prazos estabelecidos neste Edital e seus Anexos, excluir-se-á o dia do início e incluir-se-á o do vencimento. Só se iniciam e vencem os prazos em dias de expediente na Administração.
- 12.8. O desatendimento de exigências formais não essenciais não importará o afastamento do licitante, desde que seja possível o aproveitamento do ato, observado os princípios da isonomia e do interesse público.
- 12.9. Em caso de divergência entre disposições deste Edital e de seus anexos ou demais peças que compõem o processo, prevalecerá as deste Edital.
- 12.10. O Edital e seus anexos estão disponíveis, na íntegra, no Portal Nacional de Contratações Públicas (PNCP), [Portal da Transparência - APPM \(bertolinia.pi.gov.br\)](http://Portal da Transparência - APPM (bertolinia.pi.gov.br)) e endereço eletrônico [Tribunal de Contas do Estado do Piauí \(tce.pi.gov.br\)](http://Tribunal de Contas do Estado do Piauí (tce.pi.gov.br)).
- 12.11. Integram este Edital, para todos os fins e efeitos, os seguintes anexos:
- 12.11.1. ANEXO I - Termo de Referência
- 12.11.1.1. Apêndice do Anexo I – Estudo Técnico Preliminar
- 12.11.2. ANEXO II - Minuta de Termo de Contrato

Bertolândia-PI, 01 de abril de 2024.

Geraldo Fonseca Correia
Prefeito Municipal



ESTADO DO PIAUÍ
PREFEITURA MUNICIPAL DE BERTOLÍNIA
CNPJ. 06554034/001.04



ANEXO I

TERMO DE REFERÊNCIA
PROCESSO ADMINISTRATIVO 020/2024

1. Definição do objeto

1.1. Contratação de Pessoa Jurídica no ramo de Obras e Serviços de Engenharia para a execução de serviços de Reforma e Ampliação da Creche Municipal Alair Rocha.

2. Fundamentação da contratação

2.1. A presente contratação justifica-se para atendimento interesse público local, considerando a necessidade de ampliação, reforma e revitalização da Creche Municipal, por estarem notadamente danificados.

3. Descrição da solução

3.1. A contratação demandada na presente Licitação implicará na resolução de problemas de carências relacionadas à segurança, higiene, conforto, acessibilidade e usabilidade aos usuários, no intuito de garantir regularidade das dependências da Creche Dr. Alair Rocha, de forma a promover conforto, educação e qualidade de vida à população Altamirense.

4. Requisitos da contratação

4.1. Requisitos Gerais:

- 1 - Trata-se de serviço comum, a ser contratado mediante licitação, na modalidade pregão, em sua forma eletrônica, no modo aberto, adjudicação menor valor global.
- 2 - A empresa contratada deverá ser especializada na execução dos Serviços ora citados neste processo.
- 3 - A execução dos serviços é de execução imediata, contados do(a) recebimento da ordem de serviços, em cronograma conforme Projeto.
- 4 - Os serviços poderão ser rejeitados, no todo ou em parte, quando em desacordo com as especificações constantes no Projeto e na proposta, devendo ser substituídos imediatamente a partir da notificação da contratada, às suas custas, sem prejuízo da aplicação das penalidades.
- 5 - Todos os custos com impostos, taxas, pedágios, fretes, encargos trabalhistas e demais despesas que, porventura, ocorrerem serão de responsabilidade da empresa vencedora.
- 6 - O licitante vencedor deverá resgatar em favor desta Prefeitura todos os encargos, taxas e impostos.
- 7 - O objeto deste Estudo Preliminar se enquadra como serviços de engenharia comum, cabendo à licitação na forma de Pregão, na modalidade Eletrônica, por menor preço global oferecido.
- 8 - O fornecedor dos serviços devem emitir as licenças e certificações permitidas para operar legalmente na circunscrição.
- 9 - A avaliação prévia do local de execução dos serviços é imprescindível para o conhecimento pleno das condições e peculiaridades do objeto a ser contratado, sendo assegurado ao interessado o direito de realização de vistoria prévia, devendo ser agendada diretamente no Setor de Licitações.
 - a - Serão disponibilizados data e horário diferentes aos interessados em realizar a vistoria prévia.

b - Para a vistoria, o representante legal da empresa ou responsável técnico deverá estar devidamente identificado, apresentando documento de identidade civil e documento expedido pela empresa, comprovando sua habilitação para a realização da vistoria.

c - Caso o interessado opte por não realizar a vistoria, deverá apresentar declaração formal assinada por seu responsável técnico acerca do conhecimento pleno das condições e peculiaridades da contratação.

d - A não realização da vistoria não poderá embasar posteriores alegações de desconhecimento das instalações, dúvidas ou esquecimentos de quaisquer detalhes dos locais da prestação dos serviços, devendo o contratado assumir os ônus dos serviços decorrentes.

10 - Não será admitida a subcontratação do objeto licitatório.

11 - A contratada deverá utilizar mão de obra especializada em cumprimento às normas técnicas que regem o mercado de execução obras e serviços de engenharia, fornecendo a seus empregados todos os Equipamentos de Proteção Individual – EPI, exigidos pela Secretaria de Segurança e Medicina do Trabalho – SSMT do MTE, bem como cumprir todas as normas sobre medicina e segurança do trabalho.

5.2. Requisitos de Sustentabilidade:

1 - Quanto aos aspectos ambientais, os materiais especificados nas listas de compras fazem parte de um processo de aquisição de produtos certificados e qualificados de qualidade de acordo com as normas vigentes. Portanto as especificações contemplam além das características da matéria prima usada na confecção dos produtos, critérios para armazenagem e reciclagem. Desta forma a compra dos materiais para manutenção, reforma, ampliação e construção predial integra aspectos ambientais e sociais com objetivo de gerar benefícios econômicos, reduzir impactos ao meio ambiente e à saúde humana.

2 - A Contratada deverá adotar práticas de SUSTENTABILIDADE AMBIENTAL, conforme prevê a IN nº 01, DE 19 DE JANEIRO DE 2010, e legislação correlatas, naquilo que couber, e ainda:

3 - Cumprir as Normas Brasileiras – NBR publicadas pela Associação Brasileira de Normas Técnicas sobre resíduos sólidos. Cumprir diretrizes relativas à gestão integrada e ao gerenciamento de resíduos sólidos, obedecendo aos parâmetros estabelecidos pela Lei nº 12.305/10.

4 - Utilizar materiais recicláveis no acondicionamento e embalagem individual dos bens a serem transportados, utilizando o menor volume possível, de forma a garantir a máxima proteção durante o transporte e o armazenamento.

5 - O licitante deverá atender no que couber, os critérios de sustentabilidade ambiental. Destaca-se, as recomendações contidas no Capítulo III, DOS BENS E SERVIÇOS, com ênfase no art. 5º da Instrução Normativa nº 01/2010 STI /MPOG, bem como, o Decreto nº 7.746/2012 que estabelece critérios, práticas e diretrizes para a promoção do desenvolvimento nacional sustentável e a Lei nº 12.305/2010 que institui a política de resíduos sólidos, no que couber.

6 - Para atender, na medida do possível, as Diretrizes de Sustentáveis, os produtos usados na execução dos serviços deverão ser de baixo impacto ambiental, em especial quanto à utilização de:

a) materiais menos agressivos ao meio ambiente.

5. Modelo de execução do objeto

5.1. Início da execução do objeto: Imediatamente, após a emissão da ordem de serviço;

5.2. Os serviços serão prestados conforme cronograma físico-orçamentário constante no Projeto.

5.3. Para a perfeita execução dos serviços, a Contratada deverá disponibilizar os profissionais, EPI's, materiais, equipamentos, ferramentas e utensílios necessários, promovendo sua substituição quando necessário.

6. Modelo de gestão do contrato

6.1. O contrato deverá ser executado fielmente pelas partes, de acordo com as cláusulas avençadas e as normas da Lei nº 14.133, de 2021, e cada parte responderá pelas consequências de sua inexecução total ou parcial (Lei nº 14.133/2021, art. 115, caput).

6.2. Em caso de impedimento, ordem de paralisação ou suspensão do contrato, os serviços serão prorrogados pelo tempo correspondente, anotadas tais circunstâncias mediante simples apostila (Lei nº 14.133/2021, art. 115, § 5º).

6.3. A execução do contrato deverá ser acompanhada e fiscalizada pelo(s) fiscal(is) do contrato, ou pelos respectivos substitutos (Lei nº 14.133/2021, art. 117, caput).

6.4. O fiscal do contrato anotará em registro próprio todas as ocorrências relacionadas à execução do contrato, determinando o que for necessário para a regularização das faltas ou dos defeitos observados (Lei nº 14.133/2021, art. 117, § 1º).

6.5. O fiscal do contrato informará a seus superiores, em tempo hábil para a adoção das medidas convenientes, a situação que demandar decisão ou providência que ultrapasse sua competência (Lei nº 14.133/2021, art. 117, § 2º).

6.6. O fiscal do contrato será auxiliado pelos órgãos de assessoramento jurídico e de controle interno da Administração, que deverão dirimir dúvidas e subsidiá-lo com informações relevantes para prevenir riscos na execução contratual (Lei nº 14.133/2021, art. 117, § 3º)

6.7. O contratado será obrigado a reparar, corrigir, remover, reconstruir ou substituir, a suas expensas, no total ou em parte, o objeto do contrato em que se verificarem vícios, defeitos ou incorreções resultantes de sua execução ou de materiais nela empregados. (Lei nº 14.133/2021, art. 119).

6.8. O contratado será responsável pelos danos causados diretamente à Administração ou a terceiros em razão da execução do contrato, e não excluirá nem reduzirá essa responsabilidade a fiscalização ou o acompanhamento pelo contratante. (Lei nº 14.133/2021, art. 120).

6.9. Somente o contratado será responsável pelos encargos trabalhistas, previdenciários, fiscais e comerciais resultantes da execução do contrato. (Lei nº 14.133/2021, art. 121).

6.10. A inadimplência da contratada em relação aos encargos trabalhistas, fiscais e comerciais não transferirá à Administração a responsabilidade pelo seu pagamento e não poderá onerar o objeto do contrato (Lei nº 14.133/2021, art. 121, § 1º).

6.11. As comunicações entre o órgão ou entidade e a contratada devem ser realizadas por escrito sempre que o ato exigir tal formalidade, admitindo-se, excepcionalmente, o uso de mensagem eletrônica para esse fim (IN 5/2017, art. 44, § 2º).

6.12. O órgão ou entidade poderá convocar representante da empresa para adoção de providências que devam ser cumpridas de imediato (IN 5/2017, art. 44, § 3º).

6.13. Após a assinatura do contrato ou instrumento equivalente, o órgão ou entidade convocará o representante da empresa contratada para reunião inicial para apresentação do plano de fiscalização,

que conterá informações acerca das obrigações contratuais, dos mecanismos de fiscalização, das estratégias para execução dos serviços, do plano complementar de execução da contratada, quando houver, do método de aferição dos resultados e das sanções aplicáveis, dentre outros (IN 5/2017, art. 45).

Gestor do Contrato

6.14. O do gestor contrato coordenará a atualização do processo de acompanhamento e fiscalização do contrato contendo todos os registros formais da execução no histórico de gerenciamento do contrato, a exemplo da ordem de serviço, do registro de ocorrências, das alterações e das prorrogações contratuais, elaborando relatório com vistas à verificação da necessidade de adequações do contrato para fins de atendimento da finalidade da administração. (Decreto nº 11.246, de 2022, art. 21, IV).

6.15. O gestor do contrato acompanhará os registros realizados pelos fiscais do contrato, de todas as ocorrências relacionadas à execução do contrato e as medidas adotadas, informando, se for o caso, à autoridade superior àquelas que ultrapassarem a sua competência. (Decreto nº 11.246, de 2022, art. 21, II).

6.16. O gestor do contrato acompanhará a manutenção das condições de habilitação da contratada, para fins de empenho de despesa e pagamento, e anotará os problemas que obstem o fluxo normal da liquidação e do pagamento da despesa no relatório de riscos eventuais. (Decreto nº 11.246, de 2022, art. 21, III).

6.17. O gestor do contrato emitirá documento comprobatório da avaliação realizada pelos fiscais técnico, administrativo e setorial quanto ao cumprimento de obrigações assumidas pelo contratado, com menção ao seu desempenho na execução contratual, baseado nos indicadores objetivamente definidos e aferidos, e a eventuais penalidades aplicadas, devendo constar do cadastro de atesto de cumprimento de obrigações. (Decreto nº 11.246, de 2022, art. 21, VIII).

6.18. O gestor do contrato tomará providências para a formalização de processo administrativo de responsabilização para fins de aplicação de sanções, a ser conduzido pela comissão de que trata o art. 158 da Lei nº 14.133, de 2021, ou pelo agente ou pelo setor com competência para tal, conforme o caso. (Decreto nº 11.246, de 2022, art. 21, X).

6.19. O gestor do contrato deverá elaborar relatório final com informações sobre a consecução dos objetivos que tenham justificado a contratação e eventuais condutas a serem adotadas para o aprimoramento das atividades da Administração. (Decreto nº 11.246, de 2022, art. 21, VI).

6.20. O gestor do contrato deverá enviar a documentação pertinente ao setor de contratos para a formalização dos procedimentos de liquidação e pagamento, no valor dimensionado pela fiscalização e gestão nos termos do contrato.

7. Critérios de medição e pagamento

Do recebimento

7.1. O objeto do contrato será recebido ao final de cada etapa da execução contratual, conforme previsto no Cronograma Físico-Financeiro, o Contratado apresentará a medição prévia dos serviços executados no período, por meio de planilha e memória de cálculo detalhada.

7.1.1. Uma etapa será considerada efetivamente concluída quando os serviços previstos para aquela etapa, no Cronograma Físico-Financeiro, estiverem executados em sua totalidade.

7.1.2. O contratado também apresentará, a cada medição, os documentos comprobatórios da procedência legal dos produtos e subprodutos florestais utilizados naquela etapa da execução contratual, quando for o caso.

7.2. Os serviços serão recebidos provisoriamente, após solicitação de medição e a inteira confirmação do cumprimento da etapa, pelos fiscais técnico e administrativo, mediante termos detalhados, quando verificado o cumprimento das exigências de caráter técnico e administrativo. (Art. 140, I, a, da Lei nº 14.133 e Arts. 22, X e 23, X do Decreto nº 11.246, de 2022).

7.3. O prazo da disposição acima será contado do recebimento de comunicação de cobrança oriunda do contratado com a comprovação da prestação dos serviços a que se referem a parcela a ser paga.

7.3.1. O fiscal técnico do contrato realizará o recebimento provisório do objeto do contrato mediante termo detalhado que comprove o cumprimento das exigências de caráter técnico. (Art. 22, X, Decreto nº 11.246, de 2022).

7.3.2. O fiscal administrativo do contrato realizará o recebimento provisório do objeto do contrato mediante termo detalhado que comprove o cumprimento das exigências de caráter administrativo. (Art. 23, X, Decreto nº 11.246, de 2022).

7.3.3. Para efeito de recebimento provisório, ao final de cada período de faturamento, o fiscal técnico do contrato irá apurar o resultado das avaliações da execução do objeto e, se for o caso, a análise do desempenho e qualidade da prestação dos serviços realizados em consonância com os indicadores previstos, que poderá resultar no redimensionamento de valores a serem pagos à contratada, registrando em relatório a ser encaminhado ao gestor do contrato.

7.3.4. Será considerado como ocorrido o recebimento provisório com a entrega do termo detalhado ou, em havendo mais de um a ser feito, com a entrega do último.

7.3.5. O Contratado fica obrigado a reparar, corrigir, remover, reconstruir ou substituir, às suas expensas, no todo ou em parte, o objeto em que se verificarem vícios, defeitos ou incorreções resultantes da execução ou materiais empregados, cabendo à fiscalização não atestar a última e/ou única medição de serviços até que sejam sanadas todas as eventuais pendências que possam vir a ser apontadas no Recebimento Provisório.

7.3.6. A fiscalização não efetuará o ateste da última e/ou única medição de serviços até que sejam sanadas todas as eventuais pendências que possam vir a ser apontadas no Recebimento Provisório. (Art. 119 c/c art. 140 da Lei nº 14133, de 2021)

7.3.7. O recebimento provisório também ficará sujeito, quando cabível, à conclusão de todos os testes de campo e à entrega dos Manuais e Instruções exigíveis.

7.3.8. Os serviços poderão ser rejeitados, no todo ou em parte, quando em desacordo com as especificações constantes neste Termo de Referência e na proposta, sem prejuízo da aplicação das penalidades.

7.4. Quando a fiscalização for exercida por um único servidor, o Termo Detalhado deverá conter o registro, a análise e a conclusão acerca das ocorrências na execução do contrato, em relação à fiscalização técnica e administrativa e demais documentos que julgar necessários, devendo encaminhá-los ao gestor do contrato para recebimento definitivo.

7.5. Os serviços serão recebidos definitivamente no prazo de 60 dias, por servidor ou comissão designada pela autoridade competente, após a verificação da qualidade e quantidade do serviço e

consequente aceitação mediante termo detalhado, obedecendo os seguintes procedimentos:

7.5.1. Emitir documento comprobatório da avaliação realizada pelos fiscais técnico, administrativo e setorial, quando houver, no cumprimento de obrigações assumidas pelo contratado, com menção ao seu desempenho na execução contratual, baseado em indicadores objetivamente definidos e aferidos, e a eventuais penalidades aplicadas, devendo constar do cadastro de atesto de cumprimento de obrigações, conforme regulamento (art. 21, VIII, Decreto nº 11.246, de 2022).

7.5.2. Realizar a análise dos relatórios e de toda a documentação apresentada pela fiscalização e, caso haja irregularidades que impeçam a liquidação e o pagamento da despesa, indicar as cláusulas contratuais pertinentes, solicitando à CONTRATADA, por escrito, as respectivas correções;

7.5.3. Emitir Termo Detalhado para efeito de recebimento definitivo dos serviços prestados, com base nos relatórios e documentações apresentadas; e

7.5.4. Comunicar a empresa para que emita a Nota Fiscal ou Fatura, com o valor exato dimensionado pela fiscalização.

7.5.5. Enviar a documentação pertinente ao setor de contratos para a formalização dos procedimentos de liquidação e pagamento, no valor dimensionado pela fiscalização e gestão.

7.6. No caso de controvérsia sobre a execução do objeto, quanto à dimensão, qualidade e quantidade, deverá ser observado o teor do art. 143 da Lei nº 14.133, de 2021, comunicando-se à empresa para emissão de Nota Fiscal no que pertine à parcela incontroversa da execução do objeto, para efeito de liquidação e pagamento.

7.7. Nenhum prazo de recebimento ocorrerá enquanto pendente a solução, pelo contratado, de inconsistências verificadas na execução do objeto ou no instrumento de cobrança.

7.8. O recebimento provisório ou definitivo não excluirá a responsabilidade civil pela solidez e pela segurança do serviço nem a responsabilidade ético-profissional pela perfeita execução do contrato.

Forma de pagamento

7.9. O pagamento será realizado por meio de ordem bancária, para crédito em banco, agência e conta corrente indicados pelo contratado.

7.10. Será considerada data do pagamento o dia em que constar como emitida a ordem bancária para pagamento.

7.11. Quando do pagamento, será efetuada a retenção tributária prevista na legislação aplicável.

7.11.1. Independentemente do percentual de tributo inserido na planilha, quando houver, serão retidos na fonte, quando da realização do pagamento, os percentuais estabelecidos na legislação vigente.

7.12. O contratado regularmente optante pelo Simples Nacional, nos termos da Lei Complementar nº 123, de 2006, não sofrerá a retenção tributária quanto aos impostos e contribuições abrangidos por aquele regime. No entanto, o pagamento ficará condicionado à apresentação de comprovação, por meio de documento oficial, de que faz jus ao tratamento tributário favorecido previsto na referida Lei Complementar.

Antecipação de pagamento

7.13. Não haverá antecipação de pagamento

8. Critérios de seleção do fornecedor

Forma de seleção e critério de julgamento da proposta

8.1. O fornecedor será selecionado por meio da realização de procedimento de LICITAÇÃO, na modalidade PREGÃO, sob a forma ELETRÔNICA, com adoção do critério de julgamento pelo Menor Valor.

Exigências de habilitação

8.2. Para fins de habilitação, deverá o licitante comprovar os seguintes requisitos:

HABILITAÇÃO JURÍDICA

8.3. Documento com foto do representante legal da licitante;

8.4. **Empresário individual:** inscrição no Registro Público de Empresas Mercantis, a cargo da Junta Comercial da respectiva sede;

8.5. **Microempreendedor Individual - MEI:** Certificado da Condição de Microempreendedor Individual - CCMEI, cuja aceitação ficará condicionada à verificação da autenticidade no sítio <https://www.gov.br/empresas-e-negocios/pt-br/empreendedor>;

8.6. **Sociedade empresária, sociedade limitada unipessoal – SLU ou sociedade identificada como empresa individual de responsabilidade limitada - EIRELI:** inscrição do ato constitutivo, estatuto ou contrato social no Registro Público de Empresas Mercantis, a cargo da Junta Comercial da respectiva sede, acompanhada de documento comprobatório de seus administradores;

8.7. **Sociedade empresária estrangeira:** portaria de autorização de funcionamento no Brasil, publicada no Diário Oficial da União e arquivada na Junta Comercial da unidade federativa onde se localizar a filial, agência, sucursal ou estabelecimento, a qual será considerada como sua sede, conforme [Instrução Normativa DREI/ME n.º 77, de 18 de março de 2020](#).

8.8. **Sociedade simples:** inscrição do ato constitutivo no Registro Civil de Pessoas Jurídicas do local de sua sede, acompanhada de documento comprobatório de seus administradores;

8.9. **Filial, sucursal ou agência de sociedade simples ou empresária:** inscrição do ato constitutivo da filial, sucursal ou agência da sociedade simples ou empresária, respectivamente, no Registro Civil das Pessoas Jurídicas ou no Registro Público de Empresas Mercantis onde opera, com averbação no Registro onde tem sede a matriz

8.10. **Sociedade cooperativa:** ata de fundação e estatuto social, com a ata da assembleia que o aprovou, devidamente arquivado na Junta Comercial ou inscrito no Registro Civil das Pessoas Jurídicas da respectiva sede, além do registro de que trata o [art. 107 da Lei nº 5.764, de 16 de dezembro 1971](#).

8.11. Os documentos apresentados deverão estar acompanhados de todas as alterações ou da consolidação respectiva.

HABILITAÇÃO FISCAL SOCIAL E TRABALHISTA

8.12. Prova de inscrição no Cadastro Nacional de Pessoas Jurídicas ou no Cadastro de Pessoas Físicas,

conforme o caso;

8.13. Prova de regularidade fiscal perante a Fazenda Nacional, mediante apresentação de certidão expedida conjuntamente pela Secretaria da Receita Federal do Brasil (RFB) e pela Procuradoria-Geral da Fazenda Nacional (PGFN), referente a todos os créditos tributários federais e à Dívida Ativa da União (DAU) por elas administrados, inclusive aqueles relativos à Seguridade Social, nos termos da Portaria Conjunta nº 1.751. de 02 de outubro de 2014, do Secretário da Receita Federal do Brasil e da Procuradora-Geral da Fazenda Nacional.

8.14. Prova de regularidade com o Fundo de Garantia do Tempo de Serviço (FGTS);

8.15. Prova de inexistência de débitos inadimplidos perante a Justiça do Trabalho, mediante a apresentação de certidão negativa ou positiva com efeito de negativa, nos termos do Título VII-A da Consolidação das Leis do Trabalho, aprovada pelo Decreto-Lei nº 5.452. de 1º de maio de 1943;

8.16. Prova de inscrição no cadastro de contribuintes Municipal relativo ao domicílio ou sede do fornecedor, pertinente ao seu ramo de atividade e compatível com o objeto contratual;

8.17. Prova de regularidade com a Fazenda Municipal do domicílio ou sede do fornecedor, relativa à atividade em cujo exercício contrata ou concorre;

8.18. Caso o fornecedor seja considerado isento dos tributos relacionados ao objeto contratual, deverá comprovar tal condição mediante a apresentação de declaração da Fazenda respectiva do seu domicílio ou sede, ou outra equivalente, na forma da lei

8.19. O fornecedor enquadrado como microempreendedor individual que pretenda auferir os benefícios do tratamento diferenciado previstos na Lei Complementar n. 123, de 2006, estará dispensado da prova de inscrição nos cadastros de contribuintes estadual e municipal.

QUALIFICAÇÃO ECONÔMICA-FINANCEIRO

8.20. Certidão negativa de insolvência civil expedida pelo distribuidor do domicílio ou sede do licitante, caso se trate de pessoa física, desde que admitida a sua participação na licitação (art. 5º, inciso II, alínea “c”, da Instrução Normativa Seges/ME nº 116, de 2021), ou de sociedade simples;

8.21. Certidão negativa de falência expedida pelo distribuidor da sede do fornecedor - Lei nº 14.133, de 2021, art. 69, caput, inciso II);

8.22. Balanço patrimonial, demonstração de resultado de exercício e demais demonstrações contábeis dos 2 (dois) últimos exercícios sociais, comprovando:

8.23. índices de Liquidez Geral (LG), Liquidez Corrente (LC), e Solvência Geral (SG) superiores a 1 (um);

8.24. As empresas criadas no exercício financeiro da licitação deverão atender a todas as exigências da habilitação e poderão substituir os demonstrativos contábeis pelo balanço de abertura; e

8.25 Os documentos referidos acima limitar-se-ão ao último exercício no caso de a pessoa jurídica ter sido constituída há menos de 2 (dois) anos.

8.26. Os documentos referidos acima deverão ser exigidos com base no limite definido pela Receita

Federal do Brasil para transmissão da Escrituração Contábil Digital - ECD ao SPED.

8.27. Caso a empresa licitante apresente resultado inferior ou igual a 1 (um) em qualquer dos índices de Liquidez Geral (LG), Solvência Geral (SG) e Liquidez Corrente (LC), será exigido para fins de habilitação capital mínimo OU patrimônio líquido mínimo de 10%] do valor total estimado da contratação.

8.28. As empresas criadas no exercício financeiro da licitação deverão atender a todas as exigências da habilitação e poderão substituir os demonstrativos contábeis pelo balanço de abertura. (Lei nº 14.133, de 2021, art. 65, §1º).

8.29. O atendimento dos índices econômicos previstos neste item deverá ser atestado mediante declaração assinada por profissional habilitado da área contábil, apresentada pelo fornecedor.

QUALIFICAÇÃO TÉCNICA

8.30. Comprovação de aptidão para a execução dos serviços similares de complexidade tecnológica e operacional equivalente ou superior com o objeto desta contratação, ou com o item pertinente, por meio da apresentação de certidões ou atestados, por pessoas jurídicas de direito público ou privado.

8.31. Declaração de Dispensa de Visita Técnica, assinada pelo Responsável Técnico, de que possui pleno conhecimento de todas as condições que possam, de qualquer forma, influir sobre o custo dos serviços e de seu respectivo cronograma de execução, pelo que não alegaremos desconhecimento das condições e do grau de dificuldade existentes como justificativa para se eximir das obrigações assumidas para com o Município, ou

8.32. Declaração de Visita Técnica, assinada pelo Responsável Técnico, de que o licitante tomou conhecimento de todas as informações e das condições e locais para o cumprimento das obrigações objeto da licitação;

8.32.1. A declaração acima deverá ser assinada por funcionário indicado pela prefeitura e o licitante deverá procurar a prefeitura para protocolar a visita em dias úteis no horário de expediente das 08:00 às 12:00.

8.33. Registro ou Inscrição da empresa contratada no conselho profissional competente em plena validade.

8.34. Registro de quitação da empresa contratada no conselho profissional competente em plena validade.

8.35. Comprovação de vínculo empregatício do Responsável Técnico (Engenheiro Civil), podendo ser apresentado cópia de Carteira de Trabalho ou contrato com firma reconhecida das assinaturas do contratante e contratado.

8.36. Registro ou Inscrição do Responsável Técnico da contratada no conselho profissional competente. em plena validade.

8.37. Registro de quitação do Responsável Técnico da contratada no conselho profissional competente. em plena validade.

8.38. Para licitantes e seu Responsável Técnico com registro ou inscrição em conselho profissional de outro estado, deverão ser apresentado Registro ou inscrição no conselho profissional do estado do Piauí.

8.39. Sociedades empresárias estrangeiras atenderão à exigência por meio da apresentação, no momento da assinatura do contrato, da solicitação de registro perante a entidade profissional competente no Brasil.

8.40. As licitantes deverão apresentar Certificado de Acervo Técnico por execução de obra ou serviço de características semelhantes do Responsável Técnico.

8.41. O(s) profissional (is) indicado(s) na forma supra deverá(ão) participar da obra ou serviço objeto do contrato, e será admitida a sua substituição por profissionais de experiência equivalente ou superior, desde que aprovada pela Administração.

8.42. O fornecedor disponibilizará todas as informações necessárias à comprovação da legitimidade dos atestados, apresentando, quando solicitado pela Administração, cópia do contrato que deu suporte à contratação, endereço atual da contratante e local em que foi executado o objeto contratado, dentre outros documentos.

9. ESTIMATIVAS DO VALOR DA CONTRATAÇÃO

9.1. O custo estimado total da contratação é de R\$ 315.060,51 (trezentos e Quinze Mil, Sessenta Reais e Cinquenta e Um centavos conforme custos unitários apostos no Projeto.

10. ADEQUAÇÃO ORÇAMENTÁRIA

As despesas decorrentes da presente contratação correrão à conta de recursos específicos consignados no Orçamento do Município.

- I. Gestão/Unidade: Prefeitura Municipal de Bertolínia (UASG: 981033);
- II. Fonte de Recursos: 500 - REC. PROPRIOS - FME/FPM/ICMS/OUTROS/TESOURO, 542 - FUNDEB COMPLEMENTO DA UNIAO FUNDEB 40 - VAAT;
- III. Programa de Trabalho: 12 361 1023 1029 0000 - CONSTRUÇÃO, AMPLIAÇÃO E RECUPERAÇÃO DE ESCOLAS MUNICIPAIS;
- IV. Elemento de Despesa: 44.90.51 - OBRAS E INSTALAÇÕES

11. Responsáveis

Todas as assinaturas eletrônicas seguem o horário oficial de Brasília e fundamentam-se no §3º do Art. 4º do [Decreto nº 10.543, de 13 de novembro de 2020](#).

Geraldo Fonseca Correia
Prefeito Municipal



ESTADO DO PIAUÍ
PREFEITURA MUNICIPAL DE BERTOLÍNIA

CNPJ. 06554034/001.04

APÊNDICE DO ANEXO I

ESTUDO TÉCNICO PRELIMINAR



1. Informações Básicas

Número do processo: 020/2024

2. Descrição da necessidade

O presente documento visa planejar a realização dos serviços de CONTRATAÇÃO DE EMPRESA DE ENGENHARIA PARA EXECUÇÃO DE SERVIÇOS DE REFORMA E AMPLIAÇÃO da Creche Municipal Dr. Alair Rocha, de forma a manter a segurança dos usuários, garantindo para a população espaço digno para atendimento aos serviços de educação de modo a promover segurança, conforto educação e qualidade de vida à população Altamirense.

3. Área requisitante e Responsável

SECRETARIA MUNICIPAL DE EDUCAÇÃO - ARNON CANTÍDIO ARRAIS

4. Descrição dos Requisitos da Contratação

O processo consiste em viabilizar melhorias para o atendimento e educação de forma a promover segurança, conforto, educação e qualidade de vida à população Bertolinense. Outro ponto importante, que foi levado em consideração, está relacionado a requalificação de ambientes, através de acabamentos e dispositivos construtivos e estruturais, o qual encontram-se.

A necessidade de um prédio adequado as atividades propostas, que é a de Creche para atender a crianças na faixa etária específica para a área da educação ora citada neste processo.

A atual situação da escola está relacionada ao seu tempo de uso, os fatores climáticos a qual a mesma foi expostas, assim como a depreciação do prédio que ora se encontrava em desuso.

Somado a este cenário está a falta de manutenção efetiva, aquela que vai além de medidas paliativas, e as ampliações de forma espontânea, no decorrer dos anos, que não foram devidamente executadas. A proposta de intervenção aqui descrita, irá propiciar o enquadramento dos espaços físicos às exigências mínimas almejadas pelas comunidades que fazem uso dos espaço, assim como promover a manutenção, decorrente do tempo de uso.

5. Levantamento de Mercado

Nos termos do Decreto n.º 7.983/2013, assim como nas leis de diretrizes orçamentárias vigentes, é obrigatória à utilização do sistema SINAPI 2023/12 na elaboração de orçamento de referência de obras e serviços de engenharia.

6. Descrição da solução como um todo

A contratação demandada na presente Licitação implicará na resolução de problemas de carências relacionadas à segurança, higiene, conforto, acessibilidade e usabilidade aos usuários, no intuito de garantir regularidade das dependências da Creche Dr. Alair Rocha, de forma a promover conforto, educação e qualidade de vida à população Altamirense.

Adotado a seleção da proposta mais vantajosa através do Regime Jurídico da Lei nº 14.133/21 na Forma Realização Eletrônica do Modo de Disputa Aberto, com Critério julgamento: Menor preço e Adjudicação do

objeto: Valor Global, para que sejam preservados todos os direitos legais cabíveis a esta modalidade e objeto.

7. Estimativa das Quantidades a serem Contratadas

Os quantitativos dos serviços correlacionados ao Objeto a ser pleiteado serão obtidos mediante levantamento de campo conforme descrito no projeto básico, os quais serão considerados as diretrizes técnicas fundamentadas na ABNT.

8. Estimativa do Valor da Contratação

Valor (R\$): 315.060,51

O Valor Estimado é de R\$ 315.060,51 (Trezentos e Quinze Mil, Sessenta Reais e Cinquenta e Um Centavos), estão compatíveis com os quantitativos levantados dos projetos de arquitetura e engenharia e os custos do SINAPI, Sistema Nacional de Pesquisa de Custos e Índices da Construção Civil conforme aplicabilidade do Decreto Nº 7.983/2013 e de 2023/12 com desoneração.

9. Justificativa para o Parcelamento ou não da Solução

Considerando que as atividades elencadas no objeto são de natureza interdependentes, que em caso de parcelamento aditar-se-ia serviços preliminares relacionados a canteiro de obras entre outros, além disso poderia haver comprometimento da qualidade e garantia visto complementaridades das atividades executada por empresas diferentes. Outro ponto de atenção recai ao fato de que é não haveria um aproveitamento de mercado, haja vista que as concorrentes seriam do mesmo nicho empresarial. Logo opta-se pelo não parcelamento do Objeto.

10. Contratações Correlatas e/ou Interdependentes

Não se faz necessária a realização de contratações correlatas e/ou interdependentes para a contratação pretendida.

11. Alinhamento entre a Contratação e o Planejamento

A contratação está alinhada com o Planejamento Estratégico na Perspectiva dos Recursos, bem como com o plano orçamentário para o exercício.

12. Benefícios a serem alcançados com a contratação

A contratação demandada na presente Licitação implicará na resolução de problemas de carências relacionadas à segurança, higiene, conforto, acessibilidade e usabilidade aos usuários, no intuito de garantir regularidade das dependências da Creche Dr. Alair Rocha, de forma a promover conforto, educação e qualidade de vida à população Bertolinense, além de promover ao público alvo serviços que ora eram carentes no município.

A execução da obra reduzirá as inadequações e as insalubridades da escola, ampliando o espaço escolar, proporcionado dessa forma maior conforto aos alunos, possibilitando melhores condições para evitar a evasão escolar.

13. Providências a serem Adotadas

Como são serviços de engenharia comuns, esta Prefeitura já celebrou contratos desta natureza, não sendo necessária adequação do ambiente organizacional.

Após a realização desse Estudo Técnico Preliminar, e caso aprovado pela Administração será realizada Licitação através de Pregão Eletrônico. A licitação estando homologada poderá ser feita a contratação dos itens licitados.

Caberá ao Gestor do Contrato e seus Fiscais o apreço pela correta execução do contrato, bem como a observância as normas vigentes que doutrinam os procedimentos convergentes ao presente processo.

14. Possíveis Impactos Ambientais

Impactos ambientais são as alterações no ambiente causadas pelas ações humanas. Os impactos ambientais podem ser considerados positivos e negativos.

Os impactos negativos ocorrem quando as alterações causadas geram risco ao ser humano ou para os recursos naturais encontrados no espaço. Por outro lado, os impactos são considerados positivos quando as alterações resultam em melhorias ao meio ambiente.

A presente contratação visa gerar impactos ambientais positivos, uma vez que haverá previsão da responsabilidade ambiental da futura contratada, que todo o material e equipamento a ser fornecido deverá considerar a composição, características ou componentes sustentáveis, atendendo, dessa forma, o disposto na Instrução Normativa SLTI/MP nº 01, de 19 de janeiro de 2010, Capítulo III, artigo 5.º, I, II, III e § 1º, exceto aqueles em que não se aplica a referida norma.

15. Declaração de Viabilidade

Esta equipe de planejamento declara **viável** esta contratação.

Justificativa da Viabilidade

Com base nas informações levantadas ao longo deste estudo preliminar, evidenciaram que a contratação de empresa especializada para Execução de Obras e Serviços de Reforma e Ampliação da Creche Dr. Alair Rocha para incentivar a educação além de proporcionar um ambiente de qualidade para que os alunos possam ter um melhor aprendizado, mostra-se possível tecnicamente e fundamentadamente necessária.

Diante do exposto, declara-se ser **VIÁVEL** a contratação pretendida.

16. Responsáveis

Todas as assinaturas eletrônicas seguem o horário oficial de Brasília e fundamentam-se no §3º do Art. 4º do [Decreto nº 10.543, de 13 de novembro de 2020](#).

HORLENE DUARTE DE SOUSA COSTA
Equipe de apoio



ESTADO DO PIAUÍ
PREFEITURA MUNICIPAL DE BERTOLÍNIA
CNPJ. 06554034/001.04



ANEXO III

MINUTA DE TERMO DE CONTRATO
SERVIÇOS - LICITAÇÃO
Processo Administrativo nº /2024

CONTRATO ADMINISTRATIVO Nº/....., QUE FAZEM
ENTRE SI A SECRETARIA MUNICIPAL DE EDUCAÇÃO,
POR INTERMÉDIO DO (A) E
.....

A SECRETARIA MUNICIPAL DE EDUCAÇÃO, com sede no(a) Praça Nossa Senhora da Conceição Aparecida 34, centro, na cidade de Bertolândia /Estado do Piauí, inscrito(a) no CNPJ sob o nº 10.582.579/0001-00, neste ato representado(a) pelo(a) Secretário Sr. Arnon Cantídio Arrais, nomeado(a) pela Portaria nº 004/2021, de 01 de janeiro de 2021, doravante denominado CONTRATANTE, e o(a), inscrito(a) no CNPJ/MF sob o nº, sediado(a) na, em doravante designado CONTRATADO, neste ato representado(a) por (nome e função no contratado), conforme atos constitutivos da empresa, tendo em vista o que consta no Processo nº e em observância às disposições da Lei nº 14.133, de 1º de abril de 2021, e demais legislação aplicável, resolvem celebrar o presente Termo de Contrato, decorrente do Pregão Eletrônico n. .../..., mediante as cláusulas e condições a seguir enunciadas.

CLÁUSULA PRIMEIRA – OBJETO (art. 92, I e II)

12.12. O objeto do presente instrumento é a contratação de serviços comuns de engenharia, nas condições estabelecidas no Termo de Referência.

12.13. Objeto da contratação:

ITEM	ESPECIFICAÇÃO	CATSER	UNIDADE DE MEDIDA	QUANTIDADE	VALOR UNITÁRIO	VALOR TOTAL
1						
2						

12.14. Vinculam esta contratação, independentemente de transcrição:

- 12.14.1. O Termo de Referência;
- 12.14.2. O Edital da Licitação;
- 12.14.3. A Proposta do contratado;
- 12.14.4. Eventuais anexos dos documentos supracitados.

12.15. O regime de execução é o de empreitada por preço global.

13. CLÁUSULA SEGUNDA – VIGÊNCIA E PRORROGAÇÃO

13.1. O prazo de vigência da contratação é de contados do(a), na forma do artigo 105 da Lei nº 14.133, de 2021.

14. CLÁUSULA TERCEIRA – MODELOS DE EXECUÇÃO E GESTÃO CONTRATUAIS (art. 92, IV, VII e XVIII)

14.1. O regime de execução contratual, os modelos de gestão e de execução, assim como os prazos e condições de conclusão, entrega, observação e recebimento do objeto constam no Termo de Referência, anexo a este Contrato.

15. CLÁUSULA QUARTA – SUBCONTRATAÇÃO

15.1. *Não será admitida a subcontratação do objeto contratual.*

16. CLÁUSULA QUINTA - PREÇO

16.1. *O valor total da contratação é de R\$...... (.....).*

16.2. No valor acima estão incluídas todas as despesas ordinárias diretas e indiretas decorrentes da execução do objeto, inclusive tributos e/ou impostos, encargos sociais, trabalhistas, previdenciários, fiscais e comerciais incidentes, taxa de administração, frete, seguro e outros necessários ao cumprimento integral do objeto da contratação.

17. CLÁUSULA SEXTA - PAGAMENTO (art. 92, V e VI)

17.1. O prazo para pagamento ao contratado e demais condições a ele referentes encontram-se definidos no Termo de Referência, anexo a este Contrato.

18. CLÁUSULA SÉTIMA - REAJUSTE (art. 92, V)

18.1. Os preços inicialmente contratados são fixos e irrevogáveis no prazo de um ano contado da data do orçamento estimado.

18.2. Não haverá reajuste de preços durante a vigência do contrato, salvo nos casos autorizados por lei.

18.3. O preço ajustado poderá sofrer correção desde que reste comprovada a ocorrência de quaisquer das hipóteses previstas na alínea “d”, do inciso II, do art. 124, da Lei nº 14.133/21.

19. CLÁUSULA OITAVA - OBRIGAÇÕES DO CONTRATANTE (art. 92, X, XI e XIV)

19.1. São obrigações do Contratante:

19.2. Exigir o cumprimento de todas as obrigações assumidas pelo Contratado, de acordo com o contrato e seus anexos;

19.3. Receber o objeto no prazo e condições estabelecidas no Termo de Referência ou Projeto Básico;

19.4. Notificar o Contratado por escrito da ocorrência de eventuais imperfeições, falhas ou irregularidades constatadas no curso da execução dos serviços, fixando prazo para a sua correção, certificando-se de que as soluções por ele propostas sejam as mais adequadas.

19.5. Notificar o Contratado, por escrito, sobre vícios, defeitos ou incorreções verificadas no objeto fornecido, para que seja por ele substituído, reparado ou corrigido, no total ou em parte, às suas expensas;

19.6. Acompanhar e fiscalizar a execução do contrato e o cumprimento das obrigações pelo Contratado;

19.7. Comunicar a empresa para emissão de Nota Fiscal no que se refere à parcela incontroversa da execução do objeto, para efeito de liquidação e pagamento, quando houver controvérsia sobre a execução do objeto, quanto à dimensão, qualidade e quantidade, conforme o art. 143 da Lei nº 14.133, de 2021;

19.8. Efetuar o pagamento ao Contratado do valor correspondente à execução do objeto, no prazo, forma e condições estabelecidos no presente Contrato e no Termo de Referência;

19.9. Aplicar ao Contratado as sanções previstas na lei e neste Contrato;

19.10. Cientificar o órgão de representação judicial da Advocacia-Geral da União para adoção das medidas cabíveis quando do descumprimento de obrigações pelo Contratado;

19.11. Explicitamente emitir decisão sobre todas as solicitações e reclamações relacionadas à execução do presente Contrato, ressalvados os requerimentos manifestamente impertinentes, meramente protelatórios ou de nenhum interesse para a boa execução do ajuste.

19.11.1. A Administração terá o prazo de 1 (um) mês, a contar da data do protocolo do requerimento para decidir, admitida a prorrogação motivada, por igual período.

19.12. Responder eventuais pedidos de reestabelecimento do equilíbrio econômico-financeiro feitos pelo contratado no prazo máximo de 60 (sessenta) dias.

19.13. Comunicar o Contratado na hipótese de posterior alteração do projeto pelo Contratante, no caso do art. 93, §2º, da Lei nº 14.133, de 2021.

19.14. Fornecer por escrito as informações necessárias para o desenvolvimento dos serviços objeto do contrato.

19.15. Realizar avaliações periódicas da qualidade dos serviços, após seu recebimento.

19.16. Assegurar que o ambiente de trabalho, inclusive seus equipamentos e instalações, apresentem condições adequadas ao cumprimento, pelo Contratado, das normas de segurança e saúde no trabalho, quando o serviço for executado em suas dependências, ou em local por ela designado.

19.17. Não responder por quaisquer compromissos assumidos pelo Contratado com terceiros, ainda que vinculados à execução do contrato, bem como por qualquer dano causado a terceiros em decorrência de ato do Contratado, de seus empregados, prepostos ou subordinados.

19.18. Previamente à expedição da ordem de serviço, verificar pendências, liberar áreas e/ou adotar providências cabíveis para a regularidade do início da sua execução.

20. CLÁUSULA NONA - OBRIGAÇÕES DO CONTRATADO (art. 92, XIV, XVI e XVII)

20.1. O Contratado deve cumprir todas as obrigações constantes deste Contrato e de seus anexos, assumindo como exclusivamente seus os riscos e as despesas decorrentes da boa e perfeita execução do objeto, observando, ainda, as obrigações a seguir dispostas:

20.2. Manter preposto aceito pela Administração no local do serviço para representá-lo na execução do contrato.

20.2.1. A indicação ou a manutenção do preposto da empresa poderá ser recusada pelo órgão ou entidade, desde que devidamente justificada, devendo a empresa designar outro para o exercício da atividade.

- 20.3. Atender às determinações regulares emitidas pelo fiscal do contrato ou autoridade superior (art. 137, II) e prestar todo esclarecimento ou informação por eles solicitados;
- 20.4. Alocar os empregados necessários ao perfeito cumprimento das cláusulas deste contrato, com habilitação e conhecimento adequados, fornecendo os materiais, equipamentos, ferramentas e utensílios demandados, cuja quantidade, qualidade e tecnologia deverão atender às recomendações de boa técnica e a legislação de regência;
- 20.5. Reparar, corrigir, remover, reconstruir ou substituir, às suas expensas, no total ou em parte, no prazo fixado pelo fiscal do contrato, os serviços nos quais se verificarem vícios, defeitos ou incorreções resultantes da execução ou dos materiais empregados;
- 20.6. Responsabilizar-se pelos vícios e danos decorrentes da execução do objeto, de acordo com o Código de Defesa do Consumidor (Lei nº 8.078, de 1990), bem como por todo e qualquer dano causado à Administração ou terceiros, não reduzindo essa responsabilidade a fiscalização ou o acompanhamento da execução contratual pelo Contratante, que ficará autorizado a descontar dos pagamentos devidos ou da garantia, caso exigida no edital, o valor correspondente aos danos sofridos;
- 20.7. Efetuar comunicação ao Contratante, assim que tiver ciência da impossibilidade de realização ou finalização do serviço no prazo estabelecido, para adoção de ações de contingência cabíveis.
- 20.8. Não contratar, durante a vigência do contrato, cônjuge, companheiro ou parente em linha reta, colateral ou por afinidade, até o terceiro grau, de dirigente do contratante ou do fiscal ou gestor do contrato, nos termos do artigo 48, parágrafo único, da Lei nº 14.133, de 2021;
- 20.9. Responsabilizar-se pelo cumprimento das obrigações previstas em Acordo, Convenção, Dissídio Coletivo de Trabalho ou equivalentes das categorias abrangidas pelo contrato, por todas as obrigações trabalhistas, sociais, previdenciárias, tributárias e as demais previstas em legislação específica, cuja inadimplência não transfere a responsabilidade ao Contratante;
- 20.10. Comunicar ao Fiscal do contrato, no prazo de 24 (vinte e quatro) horas, qualquer ocorrência anormal ou acidente que se verifique no local dos serviços.
- 20.11. Prestar todo esclarecimento ou informação solicitada pelo Contratante ou por seus prepostos, garantindo-lhes o acesso, a qualquer tempo, ao local dos trabalhos, bem como aos documentos relativos à execução do empreendimento.
- 20.12. Paralisar, por determinação do Contratante, qualquer atividade que não esteja sendo executada de acordo com a boa técnica ou que ponha em risco a segurança de pessoas ou bens de terceiros.
- 20.13. Promover a guarda, manutenção e vigilância de materiais, ferramentas, e tudo o que for necessário à execução do objeto, durante a vigência do contrato.
- 20.14. Conduzir os trabalhos com estrita observância às normas da legislação pertinente, cumprindo as determinações dos Poderes Públicos, mantendo sempre limpo o local dos serviços e nas melhores condições de segurança, higiene e disciplina.
- 20.15. Submeter previamente, por escrito, ao Contratante, para análise e aprovação, quaisquer mudanças nos métodos executivos que fujam às especificações do memorial descritivo ou instrumento congênere.
- 20.16. Não permitir a utilização de qualquer trabalho do menor de dezesseis anos, exceto na condição de aprendiz para os maiores de quatorze anos, nem permitir a utilização do trabalho do menor de dezoito anos em trabalho noturno, perigoso ou insalubre;

20.17. Manter durante toda a vigência do contrato, em compatibilidade com as obrigações assumidas, todas as condições exigidas para qualificação na contratação direta;

20.18. Cumprir, durante todo o período de execução do contrato, a reserva de cargos prevista em lei para pessoa com deficiência, para reabilitado da Previdência Social ou para aprendiz, bem como as reservas de cargos previstas na legislação (art. 116);

20.19. Comprovar a reserva de cargos a que se refere a cláusula acima, no prazo fixado pelo fiscal do contrato, com a indicação dos empregados que preencheram as referidas vagas (art. 116, parágrafo único);

20.20. Guardar sigilo sobre todas as informações obtidas em decorrência do cumprimento do contrato;

20.21. Arcar com o ônus decorrente de eventual equívoco no dimensionamento dos quantitativos de sua proposta, inclusive quanto aos custos variáveis decorrentes de fatores futuros e incertos, devendo complementá-los, caso o previsto inicialmente em sua proposta não seja satisfatório para o atendimento do objeto da contratação, exceto quando ocorrer algum dos eventos arrolados no art. 124, II, d, da Lei nº 14.133, de 2021;

20.22. Cumprir, além dos postulados legais vigentes de âmbito federal, estadual ou municipal, as normas de segurança do Contratante;

20.23. Manter os empregados nos horários predeterminados pelo Contratante.

20.24. Apresentar os empregados devidamente identificados por meio de crachá.

20.25. Apresentar ao Contratante, quando for o caso, a relação nominal dos empregados que adentrarão no órgão para a execução do serviço.

20.26. Observar os preceitos da legislação sobre a jornada de trabalho, conforme a categoria profissional.

20.27. Atender às solicitações do Contratante quanto à substituição dos empregados alocados, no prazo fixado pela fiscalização do contrato, nos casos em que ficar constatado descumprimento das obrigações relativas à execução do serviço, conforme descrito nas especificações do objeto.

20.28. Instruir seus empregados quanto à necessidade de acatar as Normas Internas do Contratante.

20.29. Instruir seus empregados a respeito das atividades a serem desempenhadas, alertando-os a não executarem atividades não abrangidas pelo contrato, devendo o Contratado relatar ao Contratante toda e qualquer ocorrência neste sentido, a fim de evitar desvio de função.

20.30. Instruir os seus empregados, quanto à prevenção de incêndios nas áreas do Contratante.

20.31. Adotar as providências e precauções necessárias, inclusive consulta nos respectivos órgãos, se necessário for, a fim de que não venham a ser danificadas as redes hidrossanitárias, elétricas e de comunicação.

20.32. Estar registrada ou inscrita no Conselho Profissional competente, conforme as áreas de atuação previstas no Termo de Referência, em plena validade.

20.33. Obter junto aos órgãos competentes, conforme o caso, as licenças necessárias e demais documentos e autorizações exigíveis, na forma da legislação aplicável.

20.34. Elaborar o Diário de Obra, incluindo diariamente, pelo Engenheiro preposto responsável, as informações sobre o andamento do empreendimento, tais como, número de funcionários, de equipamentos, condições de trabalho, condições meteorológicas, serviços executados, registro de ocorrências e outros fatos relacionados, bem como os comunicados à Fiscalização e situação das atividades em relação ao cronograma previsto.

20.35. Refazer, às suas expensas, os trabalhos executados em desacordo com o estabelecido nas especificações, bem como substituir aqueles realizados com materiais defeituosos ou com vício de construção, pelo prazo de 05 (cinco) anos, contado da data de emissão do Termo de Recebimento Definitivo.

20.36. Observar as diretrizes, critérios e procedimentos para a gestão dos resíduos da construção civil estabelecidos na Resolução nº 307, de 05/07/2002, com as alterações posteriores, do Conselho Nacional de Meio Ambiente - CONAMA, conforme artigo 4º, §§ 2º e 3º, da Instrução Normativa SLTI/MP nº 1, de 19/01/2010, nos seguintes termos.

9.36.1 O gerenciamento dos resíduos originários da contratação deverá obedecer às diretrizes técnicas e procedimentos do Programa Municipal de Gerenciamento de Resíduos da Construção Civil, ou do Projeto de Gerenciamento de Resíduos da Construção Civil apresentado ao órgão competente, conforme o caso.

9.36.2 Em nenhuma hipótese o Contratado poderá dispor os resíduos originários da contratação em aterros de resíduos sólidos urbanos, áreas de "bota fora", encostas, corpos d'água, lotes vagos e áreas protegidas por Lei, bem como em áreas não licenciadas.

9.36.3 Para fins de fiscalização do fiel cumprimento do Programa Municipal de Gerenciamento de Resíduos da Construção Civil, ou do Projeto de Gerenciamento de Resíduos da Construção Civil, conforme o caso, o Contratado comprovará, sob pena de multa, que todos os resíduos removidos estão acompanhados de Controle de Transporte de Resíduos, em conformidade com as normas da Agência Brasileira de Normas Técnicas - ABNT, ABNT NBR ns. 15.112, 15.113, 15.114, 15.115 e 15.116, de 2004.

20.37. Observar as seguintes diretrizes de caráter ambiental:

20.38. Nos termos do artigo 4º, § 3º, da Instrução Normativa SLTI/MP nº 1, de 19/01/2010, deverão ser utilizados, na execução contratual, agregados reciclados, sempre que existir a oferta de tais materiais, capacidade de suprimento e custo inferior em relação aos agregados naturais, inserindo-se na planilha de formação de preços os custos correspondentes.

20.39. Responder por qualquer acidente de trabalho na execução dos serviços, por uso indevido de patentes registradas em nome de terceiros, por danos resultantes de defeitos ou incorreções dos serviços ou dos bens do Contratante, de seus funcionários ou de terceiros, ainda que ocorridos em via pública junto ao serviço de engenharia.

20.40. Providenciar, conforme o caso, as ligações definitivas das utilidades previstas no projeto (água, esgoto, gás, energia elétrica, telefone etc.), bem como atuar junto aos órgãos federais, estaduais e municipais e concessionárias de serviços públicos para a obtenção de licenças e regularização dos serviços e atividades concluídas (ex.: Habite-se, Licença Ambiental de Operação etc.).

21. CLÁUSULA DÉCIMA – GARANTIA DE EXECUÇÃO (art. 92, XII)

21.1. *Não haverá exigência de garantia contratual da execução.*

22. **CLÁUSULA DÉCIMA PRIMEIRA – INFRAÇÕES E SANÇÕES ADMINISTRATIVAS (art. 92, XIV)**

22.1. Comete infração administrativa, nos termos da Lei nº 14.133, de 2021, o contratado que:

- a) der causa à inexecução parcial do contrato;
- b) der causa à inexecução parcial do contrato que cause grave dano à Administração ou ao funcionamento dos serviços públicos ou ao interesse coletivo;
- c) der causa à inexecução total do contrato;
- d) ensejar o retardamento da execução ou da entrega do objeto da contratação sem motivo justificado;
- e) apresentar documentação falsa ou prestar declaração falsa durante a execução do contrato;
- f) praticar ato fraudulento na execução do contrato;
- g) comportar-se de modo inidôneo ou cometer fraude de qualquer natureza;
- h) praticar ato lesivo previsto no art. 5º da Lei nº 12.846, de 1º de agosto de 2013.

22.2. Serão aplicadas ao contratado que incorrer nas infrações acima descritas as seguintes sanções:

i) **Advertência**, quando o contratado der causa à inexecução parcial do contrato, sempre que não se justificar a imposição de penalidade mais grave (art. 156, §2º, da Lei nº 14.133, de 2021);

ii) **Impedimento de licitar e contratar**, quando praticadas as condutas descritas nas alíneas “b”, “c” e “d” do subitem acima deste Contrato, sempre que não se justificar a imposição de penalidade mais grave (art. 156, § 4º, da Lei nº 14.133, de 2021);

iii) **Declaração de inidoneidade para licitar e contratar**, quando praticadas as condutas descritas nas alíneas “e”, “f”, “g” e “h” do subitem acima deste Contrato, bem como nas alíneas “b”, “c” e “d”, que justifiquem a imposição de penalidade mais grave (art. 156, §5º, da Lei nº 14.133, de 2021).

iv) **Multa:**

(1) Multa moratória de até 15% (quinze por cento) sobre o valor da parcela inadimplida, no caso de atraso injustificado, até o limite de 30 (trinta) dias;

(2) Multa compensatória de até 30% (trinta por cento) sobre o valor do contrato, no caso de inexecução total do objeto, configurada após o nonagésimo dia de atraso.

22.3. A aplicação das sanções previstas neste Contrato não exclui, em hipótese alguma, a obrigação de reparação integral do dano causado ao Contratante (art. 156, §9º, da Lei nº 14.133, de 2021)

22.4. Todas as sanções previstas neste Contrato poderão ser aplicadas cumulativamente com a multa (art. 156, §7º, da Lei nº 14.133, de 2021).

22.4.1. Antes da aplicação da multa será facultada a defesa do interessado no prazo de 15 (quinze) dias úteis, contado da data de sua intimação (art. 157, da Lei nº 14.133, de 2021)

22.4.2. Se a multa aplicada e as indenizações cabíveis forem superiores ao valor do pagamento eventualmente devido pelo Contratante ao Contratado, além da perda desse valor, a diferença será descontada da garantia prestada ou será cobrada judicialmente (art. 156, §8º, da Lei nº 14.133, de 2021).

22.4.3. Previamente ao encaminhamento à cobrança judicial, a multa poderá ser recolhida administrativamente no prazo máximo de 15 (quinze) dias, a contar da data do recebimento da comunicação enviada pela autoridade competente.

22.5. A aplicação das sanções realizar-se-á em processo administrativo que assegure o contraditório e a ampla defesa ao Contratado, observando-se o procedimento previsto no **caput** e parágrafos do art. 158 da Lei nº 14.133, de 2021, para as penalidades de impedimento de licitar e contratar e de declaração de inidoneidade para licitar ou contratar.

22.6. Na aplicação das sanções serão considerados (art. 156, §1º, da Lei nº 14.133, de 2021):

- a) a natureza e a gravidade da infração cometida;
- b) as peculiaridades do caso concreto;
- c) as circunstâncias agravantes ou atenuantes;
- d) os danos que dela provierem para o Contratante;
- e) a implantação ou o aperfeiçoamento de programa de integridade, conforme normas e orientações dos órgãos de controle.

22.7. Os atos previstos como infrações administrativas na Lei nº 14.133, de 2021, ou em outras leis de licitações e contratos da Administração Pública que também sejam tipificados como atos lesivos na Lei nº 12.846, de 2013, serão apurados e julgados conjuntamente, nos mesmos autos, observados o rito procedimental e autoridade competente definidos na referida Lei (art. 159).

22.8. A personalidade jurídica do Contratado poderá ser desconsiderada sempre que utilizada com abuso do direito para facilitar, encobrir ou dissimular a prática dos atos ilícitos previstos neste Contrato ou para provocar confusão patrimonial, e, nesse caso, todos os efeitos das sanções aplicadas à pessoa jurídica serão estendidos aos seus administradores e sócios com poderes de administração, à pessoa jurídica sucessora ou à empresa do mesmo ramo com relação de coligação ou controle, de fato ou de direito, com o Contratado, observados, em todos os casos, o contraditório, a ampla defesa e a obrigatoriedade de análise jurídica prévia (art. 160, da Lei nº 14.133, de 2021)

22.9. O Contratante deverá, no prazo máximo de 15 (quinze) dias úteis, contado da data de aplicação da sanção, informar e manter atualizados os dados relativos às sanções por ela aplicadas, para fins de publicidade no Cadastro Nacional de Empresas Inidôneas e Suspensas (Ceis) e no Cadastro Nacional de Empresas Punidas (Cnep), instituídos no âmbito do Poder Executivo Federal. (Art. 161, da Lei nº 14.133, de 2021)

22.10. As sanções de impedimento de licitar e contratar e declaração de inidoneidade para licitar ou contratar são passíveis de reabilitação na forma do art. 163 da Lei nº 14.133/21.

22.11. Os débitos do contratado para com a Administração contratante, resultantes de multa administrativa e/ou indenizações, não inscritos em dívida ativa, poderão ser compensados, total ou parcialmente, com os créditos devidos pelo referido órgão decorrentes deste mesmo contrato ou de outros contratos administrativos que o contratado possua com o mesmo órgão ora contratante, na forma da Instrução Normativa SEGES/ME nº 26, de 13 de abril de 2022.

23. CLÁUSULA DÉCIMA SEGUNDA – DA EXTINÇÃO CONTRATUAL (art. 92, XIX)

23.1. *O contrato será extinto quando cumpridas as obrigações de ambas as partes, ainda que isso ocorra antes do prazo estipulado para tanto.*

23.2. *Se as obrigações não forem cumpridas no prazo estipulado, a vigência ficará prorrogada até a conclusão do objeto, caso em que deverá a Administração providenciar a readequação do cronograma fixado para o contrato.*

23.3. *Quando a não conclusão do contrato referida no item anterior decorrer de culpa do contratado:*

a) ficará ele constituído em mora, sendo-lhe aplicáveis as respectivas sanções administrativas; e

b) poderá a Administração optar pela extinção do contrato e, nesse caso, adotará as medidas admitidas em lei para a continuidade da execução contratual.

23.4. O contrato poderá ser extinto antes de cumpridas as obrigações nele estipuladas, ou antes do prazo nele fixado, por algum dos motivos previstos no artigo 137 da Lei nº 14.133/21, bem como amigavelmente, assegurados o contraditório e a ampla defesa.

23.4.1. Nesta hipótese, aplicam-se também os artigos 138 e 139 da mesma Lei.

23.4.2. A alteração social ou a modificação da finalidade ou da estrutura da empresa não ensejará a extinção se não restringir sua capacidade de concluir o contrato.

23.4.2.1. Se a operação implicar mudança da pessoa jurídica contratada, deverá ser formalizado termo aditivo para alteração subjetiva.

23.5. O termo de extinção, sempre que possível, será precedido:

23.5.1. Balanço dos eventos contratuais já cumpridos ou parcialmente cumpridos;

23.5.2. Relação dos pagamentos já efetuados e ainda devidos;

23.5.3. Indenizações e multas.

23.6. A extinção do contrato não configura óbice para o reconhecimento do desequilíbrio econômico-financeiro, hipótese em que será concedida indenização por meio de termo indenizatório (art. 131, caput, da Lei n.º 14.133, de 2021).

23.7. O contrato poderá ser extinto:

23.7.1. caso se constate que o contratado mantém vínculo de natureza técnica, comercial, econômica, financeira, trabalhista ou civil com dirigente do órgão ou entidade contratante ou com agente público que tenha desempenhado função no processo de contratação direta ou atue na fiscalização ou na gestão do contrato, ou que deles seja cônjuge, companheiro ou parente em linha reta, colateral ou por afinidade, até o terceiro grau (art. 14, inciso IV, da Lei n.º 14.133, de 2021);

23.7.2. caso se constate que a pessoa jurídica contratada possui administrador ou sócio com poder de direção, familiar de detentor de cargo em comissão ou função de confiança que atue na área responsável pela demanda ou contratação ou de autoridade a ele hierarquicamente superior no âmbito do órgão contratante (art. 3º, § 3º, do Decreto n.º 7.203, de 4 de junho de 2010).

24. CLÁUSULA DÉCIMA TERCEIRA – DOTAÇÃO ORÇAMENTÁRIA (art. 92, VIII)

24.1. As despesas decorrentes da presente contratação correrão à conta de recursos específicos consignados no Orçamento Geral da União deste exercício, na dotação abaixo discriminada:

V. Gestão/Unidade:

VI. Fonte de Recursos:

VII. Programa de Trabalho:

VIII. Elemento de Despesa:

25. CLÁUSULA DÉCIMA QUARTA – DOS CASOS OMISSOS (art. 92, III)

25.1. Os casos omissos serão decididos pelo contratante, segundo as disposições contidas na Lei nº 14.133, de 2021, e demais normas federais aplicáveis e, subsidiariamente, segundo as disposições contidas na Lei nº 8.078, de 1990 – Código de Defesa do Consumidor – e normas e princípios gerais dos contratos.

26. CLÁUSULA DÉCIMA QUINTA – ALTERAÇÕES

26.1. Eventuais alterações contratuais reger-se-ão pela disciplina dos arts. 124 e seguintes da Lei nº 14.133, de 2021.

26.2. O contratado é obrigado a aceitar, nas mesmas condições contratuais, os acréscimos ou supressões que se fizerem necessários, até o limite de 25% (vinte e cinco por cento) do valor inicial atualizado do contrato.

26.3. As alterações contratuais deverão ser promovidas mediante celebração de termo aditivo, submetido à prévia aprovação da consultoria jurídica do contratante, salvo nos casos de justificada necessidade de antecipação de seus efeitos, hipótese em que a formalização do aditivo deverá ocorrer no prazo máximo de 1 (um) mês (art. 132 da Lei nº 14.133, de 2021).

26.4. Registros que não caracterizam alteração do contrato podem ser realizados por simples apostila, dispensada a celebração de termo aditivo, na forma do art. 136 da Lei nº 14.133, de 2021.

27. CLÁUSULA DÉCIMA SEXTA – PUBLICAÇÃO

27.1. Incumbirá ao contratante divulgar o presente instrumento no Portal Nacional de Contratações Públicas (PNCP), na forma prevista no art. 94 da Lei 14.133, de 2021, bem como no respectivo sítio oficial na Internet, em atenção ao art. 91, *caput*, da Lei n.º 14.133, de 2021, e ao art. 8º, §2º, da Lei n. 12.527, de 2011, c/c art. 7º, §3º, inciso V, do Decreto n. 7.724, de 2012.

28. CLÁUSULA DÉCIMA SÉTIMA – FORO (art. 92, §1º)

28.1. Fica eleito o Foro da Comarca de Manoel Emídio/PI, em que Bertolândia é termo judiciário, para dirimir os litígios que decorrerem da execução deste Termo de Contrato que não puderem ser compostos pela conciliação, conforme art. 92, §1º, da Lei nº 14.133/21.

Bertolândia/PI, de de 2024.

Representante legal do CONTRATANTE

Representante legal do CONTRATADO

TESTEMUNHAS:

1-

2-

PREFEITURA MUNICIPAL DE BERTOLÍNIA
CNPJ: 06.554.034/0001-04
Praça Nossa Senhora Aparecida nº 34 – Centro
CEP: 64.870-000 - Bertolândia-Piauí
E-mail: prefbertolinia@gmail.com

PROJETO

2024

**OBRA: CONTRATAÇÃO DE EMPRESA DE ENGENHARIA
PARA EXECUÇÃO DA REFORMA E AMPLIAÇÃO DA
CRECHE MUNICIPAL DR. ALAIR ROCHA NO MUNICÍPIO
DE BERTOLÍNIA- PI**



PREFEITURA MUNICIPAL DE BERTOLÍNIA

CNPJ: 06.554.034/0001-04

Praça Nossa Senhora Aparecida nº 34 – Centro

CEP: 64.870-000 - Bertolândia-Piauí

E-mail: prefbertolinia@gmail.com



1.0 APRESENTAÇÃO

A Prefeitura Municipal de Bertolândia/PI, apresenta o projeto de engenharia para a obra de CONTRATAÇÃO DE EMPRESA DE ENGENHARIA PARA EXECUÇÃO DA REFORMA E AMPLIAÇÃO DA CRECHE MUNICIPAL DR. ALAIR ROCHA NO MUNICÍPIO DE BERTOLÍNIA- PI.

O Projeto de Básico assim concebido contempla todos os elementos necessários para os procedimentos, bem como as informações que nortearão as empresas licitantes a comporem os preços dos serviços e obras para as suas propostas.



PREFEITURA MUNICIPAL DE BERTOLÍNIA

CNPJ: 06.554.034/0001-04

Praça Nossa Senhora Aparecida nº 34 – Centro

CEP: 64.870-000 - Bertolândia-Piauí

E-mail: prefbertolinia@gmail.com

2.0 – OBJETIVO

O objetivo da Implantação da EXECUÇÃO DA REFORMA E AMPLIAÇÃO DA CRECHE MUNICIPAL DR. ALAIR ROCHA NO MUNICÍPIO DE BERTOLÍNIA- PI, proporcionando melhores condições para o desenvolvimento da educação no município.



PREFEITURA MUNICIPAL DE BERTOLÍNIA

CNPJ: 06.554.034/0001-04

Praça Nossa Senhora Aparecida nº 34 – Centro

CEP: 64.870-000 - Bertolândia-Piauí

E-mail: prefbertolinia@gmail.com

3.0 MAPA LOCALIZAÇÃO

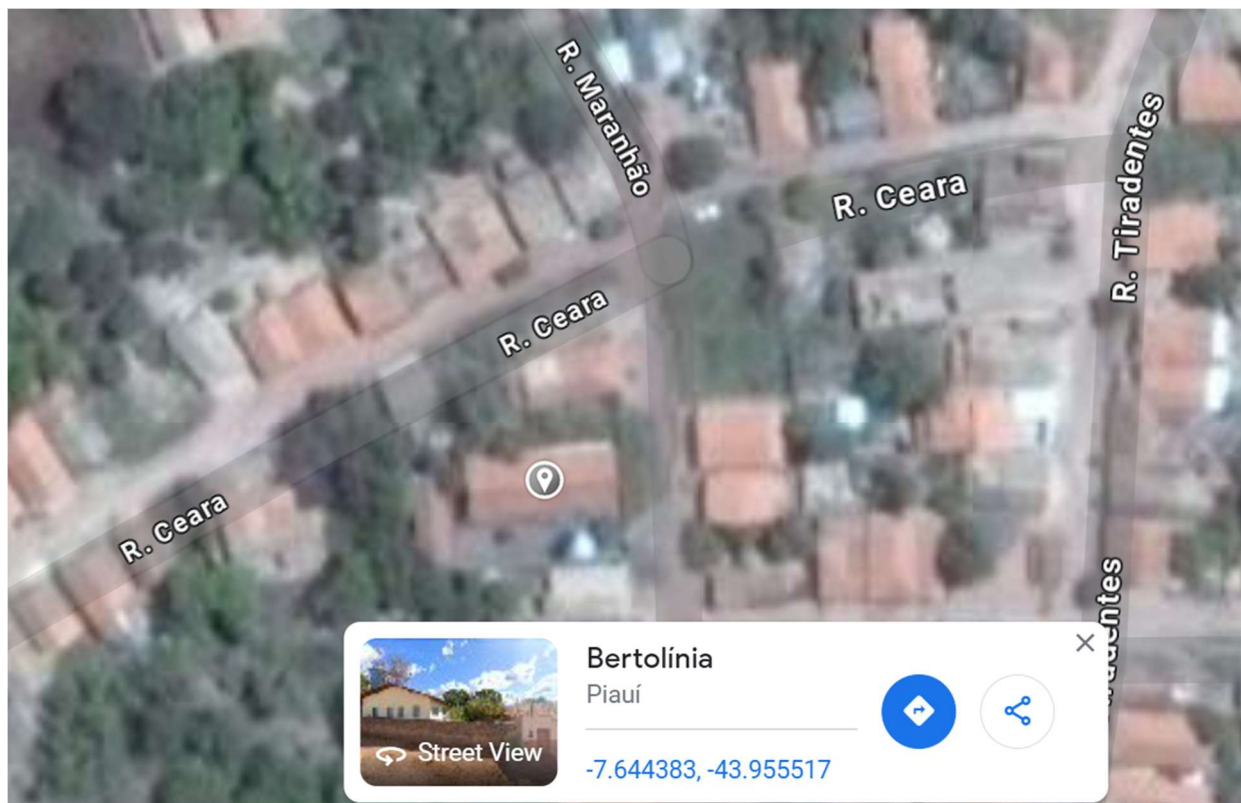



PREFEITURA MUNICIPAL DE BERTOLÍNIA

CNPJ: 06.554.034/0001-04

Praça Nossa Senhora Aparecida nº 34 – Centro

CEP: 64.870-000 - Bertolândia-Piauí

E-mail: prefbertolinia@gmail.com

4.0 – CARACTERIZAÇÃO DO MUNICÍPIO

4.1 – Características Gerais da Região

4.1.1 – Localização e Acesso

Bertolândia é uma cidade do Estado do Piauí. Os habitantes se chamam bertolinenses. O município se estende por 1 216,116 km² com população estimada de 5507 habitantes (IBGE 2020). A densidade demográfica é de 4,34 habitantes por km² no território do município. Situado a 411,3 km de distância da capital, Teresina.

Bertolândia tem as seguintes coordenadas geográficas: Latitude: 7° 38' 28" Sul, Longitude: 43° 56' 60" Oeste.



Localização do município de Bertolândia - PI



PREFEITURA MUNICIPAL DE BERTOLÍNIA

CNPJ: 06.554.034/0001-04

Praça Nossa Senhora Aparecida nº 34 – Centro

CEP: 64.870-000 - Bertolândia-Piauí

E-mail: prefbertolinia@gmail.com

4.1.2 - Aspectos Socioeconômicos

Os dados socioeconômicos relativos ao município foram obtidos a partir de pesquisa nos sites do IBGE (www.ibge.gov.br) e do Governo do Estado do Piauí (www.pi.gov.br). A população total, segundo o Censo 2010 do IBGE, é de 5.319 habitantes e uma densidade demográfica de 4,34 hab/km². A população estimada para o ano de 2020 é de 5.507 habitantes.

4.1.3 - Aspectos Fisiográficos

As condições climáticas do município de Bertolândia, apresentam temperaturas maiores que 18°C em todos os meses, com clima semi-árido, quente e seco. De acordo com a classe do potencial de agressividade climática, a precipitação pluviométrica média anual é em torno de 1250 a 2000 mm e trimestres janeiro- fevereiro-março e dezembro-janeiro-fevereiro como os mais chuvosos. (IBGE, 1960 a 1990).

Os solos da região, em grande parte provenientes da alteração de arenitos, siltitos, conglomerados e folhelhos, são rasos ou pouco espessos, jovens, às vezes pedregosos, ainda com influência do material subjacente. Dentre os solos regionais predominam os Neossolos litólicos, Órtico e Distróficos de textura média a argilosa, presença de misturas de vegetais, fase caatinga hipoxerófila (grameal) e/ou caatinga/cerrado caducifólio. Secundariamente, solos podzólicos vermelho-amarelos, textura média a argilosa, fase pedregosa e não pedregosa, com misturas e transições vegetais, floresta subcaducifólia/caatinga, além de areias quartzosas, que compreendem solos arenosos essencialmente quartzosos, profundos, drenados, desprovidos de minerais primários, de baixa fertilidade, com transições vegetais, fase caatinga hiperxerófila e/ou cerrado subcaducifólio/floresta sub-caducifólia.

Os grandes traços do modelado nordestino atual devem-se a processos morfogenéticos sub-atuais, com ênfase para as condições áridas dominantes desde o Neógeno ao Quaternário, em toda sua evolução geomorfológica - biogeográfica. As formas de relevo, na região em apreço, compreendem, principalmente, superfícies tabulares reelaboradas (chapadas baixas), relevo plano com partes suavemente onduladas e altitudes variando de 150 a 300 metros; superfícies tabulares cimeiras (chapadas altas), com relevo plano, altitudes entre 400 a 500 metros, com grandes mesas recortadas e superfícies onduladas com relevo movimentado, encostas e prolongamentos residuais de chapadas, desníveis e encostas mais acentuadas de



PREFEITURA MUNICIPAL DE BERTOLÍNIA

CNPJ: 06.554.034/0001-04

Praça Nossa Senhora Aparecida nº 34 – Centro

CEP: 64.870-000 - Bertolândia-Piauí

E-mail: prefbertolinia@gmail.com

vales, elevações (serras, morros e colinas), com altitudes de 150 a 500 metros.

4.1.4 - Geologia

Conforme a figura, a área total do município é ocupada por Bacias e Coberturas Sedimentares Fanerozóicas. Sendo caracterizado pelo bioma cerrado.

ESBOÇO GEOLÓGICO

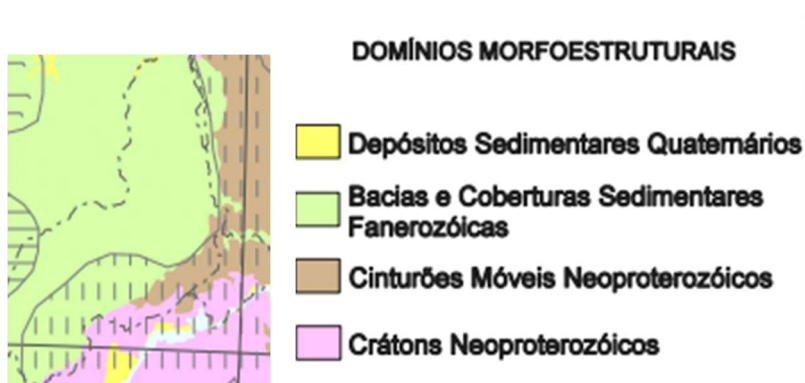

4.1.5 – Recursos Hídricos

4.1.5.1 – Águas Superficiais

Os recursos hídricos superficiais gerados no estado do Piauí estão representados pela bacia hidrográfica do rio Parnaíba. Trata-se da mais extensa dentre as 25 bacias da Vertente Nordeste e abrange o estado do Piauí e parte do Maranhão e do Ceará, ocupando uma área de 330.285 km², o equivalente a 3,9% do território nacional, e drena a quase totalidade do estado do Piauí e parte do Maranhão e do Ceará. O rio Parnaíba possui 1.400 quilômetros de extensão e a maioria dos afluentes localizados a jusante de Teresina são perenes e supridos por águas pluviais e subterrâneas. Depois do rio São Francisco, é o mais importante rio do Nordeste.

Dentre todas as sub-bacias, destacam-se aquelas constituídas pelos rios: Balsas, situado no Maranhão; Potí e Portinho, cujas nascentes localizam-se no Ceará; e Canindé,



PREFEITURA MUNICIPAL DE BERTOLÍNIA

CNPJ: 06.554.034/0001-04

Praça Nossa Senhora Aparecida nº 34 – Centro

CEP: 64.870-000 - Bertolândia-Piauí

E-mail: prefbertolinia@gmail.com

Piauí, Uruçuí-Preto, Gurguéia e Longá, todos no Piauí. Cabe destacar que a sub-bacia do rio Canindé, apesar de ter 26,2% da área total da bacia do Parnaíba, drena uma grande região semi-árida.

Apesar de o Piauí estar inserido no “Polígono das Secas”, não possui grande quantidade de açudes. Os mais importantes são: Boa Esperança, localizado em Guadalupe e represando cinco bilhões de metros cúbicos de água do rio Parnaíba, vem prestando grandes benefícios à população através da criação de peixes e regularização da vazão do rio, o que evitará grandes cheias, além de melhorar as possibilidades de navegação do rio Parnaíba; Caldeirão, no município de Piripiri, onde se desenvolve grandes projetos agrícolas; Cajazeiras, no município de Pio IX, é também uma garantia contra a falta de água durante as secas; Ingazeira, situado no município de Paulistana, no rio Canindé e Barreira, situado no município de Fronteiras.

Os principais cursos d’água que drenam o município de Bertolândia são os riachos esfolado, riacho Olho D’água e riacho São José.

4.1.5.2 – Águas Subterrâneas

No município de Bertolândia-PI o domínio rochas sedimentares pertence à Bacia do Parnaíba, compondo as rochas sedimentares do Grupo Serra Grande e as formações Sedimentos do Sistema Poti/Piauí.

O Grupo Serra Grande, composto por arenitos e conglomerados, normalmente apresenta um potencial médio, sob o ponto de vista da ocorrência de água subterrânea, tanto do ponto de vista quantitativo quanto qualitativo.

Recobrem a maior parte do Estado, prevalecendo acentuadamente na parte oeste, com uma área total de 92.250km², ocupando quase 30% da área total da bacia do Parnaíba ocorrendo nas seguintes sub-bacias: Longá (29,9%), Poti (10,4%), Canindé (6,7%), Piauí (5,0%), Médio Parnaíba (46,4%), Gurguéia (14,5%), Alto Parnaíba (49,4%) e Baixo Parnaíba (31,7%).



PREFEITURA MUNICIPAL DE BERTOLÍNIA

CNPJ: 06.554.034/0001-04

Praça Nossa Senhora Aparecida nº 34 – Centro

CEP: 64.870-000 - Bertolândia-Piauí

E-mail: prefbertolinia@gmail.com

5.0 Normas Gerais de Trabalho

5.1 Materiais

Todos os materiais devem estar de acordo com as especificações. Caso a fiscalização julgue necessária, poderá solicitar da executante a informação por escrito dos locais de origem dos materiais.

A executante deverá submeter à aprovação da fiscalização, amostras de todos os materiais a serem utilizados e todos os materiais empregados deverão estar integralmente de acordo com as amostras aprovadas visualmente.

A executante deverá efetuar controles necessários para assegurar que a qualidade dos materiais empregados está em conformidade com as especificações.

Nenhum pagamento adicional será efetuado em remuneração aos serviços acima descritos e seus custos deverão estar incluídos nos preços unitários constantes de sua proposta.

Após a celebração do contrato, não será levado em conta qualquer reclamação ou solicitação de alteração dos preços constantes de sua proposta.

5.2 Responsabilidade pelo Serviço

A fiscalização deverá decidir as questões que venham a surgir quando a quantidade e aceitabilidade dos materiais fornecidos, serviços executados, andamento, interpretação do projeto, especificações e cumprimento satisfatório às cláusulas do contrato.

Nenhuma operação de importância será iniciada sem o consentimento escrito da fiscalização ou sem uma notificação escrita da executante, apresentada com antecedente suficiente para que a fiscalização tome as providências para inspeção antes das operações. Os serviços iniciados sem a observância destas exigências poderão ser rejeitados.

A empresa executora dos serviços deve apresentar a referida ART de execução da obra para ser anexada ao projeto.



PREFEITURA MUNICIPAL DE BERTOLÍNIA

CNPJ: 06.554.034/0001-04

Praça Nossa Senhora Aparecida nº 34 – Centro

CEP: 64.870-000 - Bertolândia-Piauí

E-mail: prefbertolinia@gmail.com

6.0 ESPECIFICAÇÕES TÉCNICAS

ADMINISTRAÇÃO LOCAL DA OBRA

Administração Local da Obra

A CONTRATADA deverá comunicar com antecedência a CONTRATANTE, o nome do profissional técnico responsável pela execução da obra, com suas prerrogativas profissionais.

A CONTRATANTE fica no direito de exigir a substituição do profissional indicado, no decorrer da obra, caso o mesmo demonstre imperícia técnica nos trabalhos ou indisposição em executar as ordens da FISCALIZAÇÃO.

RETIRADAS E DEMOLIÇÕES

Todas as retiradas e demolições devem ser feitas levando-se em consideração as alterações de layout apresentadas pelo Projeto Arquitetônico e complementadas pelo memorial de cálculo da Planilha Orçamentária.

Todas as alvenarias indicadas na planta de demolição deverão ser demolidas sem reaproveitamento, devendo-se ter especial atenção com as esquadrias que poderão ser reaproveitadas, quando necessário e aprovadas pela fiscalização.

Caso haja algum empecilho ou elemento estrutural que inviabilize a demolição das alvenarias a fiscalização deverá ser comunicada.

As demolições deverão ser realizadas com especial atenção à edificação já existente, evitando-se trincas e rachaduras na mesma, com utilização de escoras quando necessário e, nas proximidades adjacentes às alvenarias existentes, utilização de ferramentas de menor impacto.



PREFEITURA MUNICIPAL DE BERTOLÍNIA

CNPJ: 06.554.034/0001-04

Praça Nossa Senhora Aparecida nº 34 – Centro

CEP: 64.870-000 - Bertolândia-Piauí

E-mail: prefbertolinia@gmail.com

MOVIMENTO DE TERRA

Escavação Manual

As escavações de valas serão executadas manualmente com a utilização de ferramentas apropriadas, para possibilitar a execução de fundações corridas, de concreto armado (sapatas e vigas de amarração) ou blocos de fundação. As profundidades das valas estarão de acordo com o nível especificado e complementadas pelo memorial de cálculo da Planilha Orçamentária.

ALVENARIAS

Alvenaria de Embasamento

Os baldrames deverão obedecer a rigoroso alinhamento e nivelamento para facilitar os planos dos pisos e levantamento das paredes. Salvo indicação em contrário no Projeto, o baldrame terá altura mínima de 20cm acima do ponto de cota mais alta do terreno, dentro da área de locação, e/ou do nível da rua.

Os baldrames serão executados com tijolos cerâmicos de 9x14x19cm. Os tijolos cerâmicos serão bem assados, isentos de falhas e fendas, resistentes e de boa qualidade.

Antes do assentamento recomenda-se molhar bem as peças que serão assentadas em argamassa de cimento, cal e areia, no traço 1:2:8.

As dimensões dos baldrames serão aquelas determinadas no projeto de estrutura, ou especificados em planilha orçamentária, na parte relacionada com às fundações.

Alvenaria de Vedação

Todas as paredes deverão ser construídas em blocos cerâmicos furados, conforme projeto executivo de arquitetura e planilha orçamentária em anexo. As espessuras das alvenarias de vedação em bloco cerâmico furado, sabendo-se que se referem às paredes depois de revestidas, deverão estar em conformidade com o projeto arquitetônico.

Serão utilizados blocos cerâmicos de 9x14x19cm nas paredes, com espessura real (sem revestimento) de 9 cm. Os blocos deverão ser de procedência conhecida e idônea, bem cozidos, textura homogênea, compactos,



PREFEITURA MUNICIPAL DE BERTOLÍNIA

CNPJ: 06.554.034/0001-04

Praça Nossa Senhora Aparecida nº 34 – Centro

CEP: 64.870-000 - Bertolândia-Piauí

E-mail: prefbertolinia@gmail.com

suficientemente duros para o fim a que se destinam, isentos de fragmentos calcários ou outro qualquer material estranho. Deverão apresentar arestas vivas, faces planas, sem fendas e dimensões perfeitamente regulares. Suas características técnicas serão enquadradas nas especificações das Normas NBR 7171 e NBR 8042, para tijolos furados. Se necessário, os tijolos serão ensaiados de conformidade com os métodos indicados nas normas.

O armazenamento e o transporte dos tijolos serão realizados de modo a evitar quebras, trincas, umidade, contato com substâncias nocivas e outras condições prejudiciais.

As alvenarias de bloco cerâmico serão executadas em obediência às dimensões e alinhamentos indicados no projeto. Serão aprumadas e niveladas, com juntas uniformes, cuja espessura não deverá ultrapassar 12 mm. As juntas serão rebaixadas a ponta de colher. Os tijolos serão umedecidos antes do assentamento e aplicação das camadas de argamassa.

O assentamento dos blocos será executado com argamassa mista de cimento, areia e arenoso sem peneirar, no traço volumétrico 1:2:8 (cimento, cal e areia média).

ESTRUTURA

Concreto Armado

As estruturas de concreto armado terão traço de 1:2,7:3 (cimento, areia média, brita 1), quando de resistência mínima de 20MPa, e traço de 1:2,3:2,7 (cimento, areia média, brita 1), quando de resistência mínima de 25MPa. Serão projetadas e executadas conforme a norma da ABNT NBR 61618, sendo exigido o devido controle tecnológico. Todo o concreto será produzido, obrigatoriamente, com o uso de betoneira, ou adquirido pronto de firma idônea, aceita pela fiscalização. O adensamento será mecânico, com utilização de vibradores.

A altura máxima do lançamento em queda livre deverá ser de 2,00m e toda a movimentação do concreto, após seu lançamento, deverá ser feita de modo a não causar a segregação dos agregados. Durante e imediatamente após o lançamento do concreto, antes do início da pega, ele deverá ser convenientemente vibrado ou socado, por meio de equipamento mecânico, de acordo com sua trabalhabilidade e com as determinações da discalização.



PREFEITURA MUNICIPAL DE BERTOLÍNIA

CNPJ: 06.554.034/0001-04

Praça Nossa Senhora Aparecida nº 34 – Centro

CEP: 64.870-000 - Bertolândia-Piauí

E-mail: prefbertolinia@gmail.com

Lançamento e aplicação

O lançamento em qualquer peça da obra só deve ser iniciado quando puder ser completado. Não deve ser lançado concreto enquanto o terreno de fundação, as formas e suas amarrações, os escoramentos e as armaduras não tiveram sido inspecionados e aprovados pela FISCALIZAÇÃO.

O concreto não deve ser exposto à ação da água antes de início da pega.

A colocação do concreto deve ser contínua, e conduzida de forma a não haver interrupções superiores a duas horas.

O concreto deve ser lançado o mais próximo de sua posição final, não sendo depositado em grande quantidade em determinados pontos para depois ser espalhado ou manipulado ao longo das formas.

Deve-se ter especial cuidado em encher cada trecho de forma evitando que o agregado grosso fique em contato direto com a superfície, e fazendo com que o concreto envolva as barras de armadura sem as deslocar.

As camadas que forem concluídas num dia de trabalho, ou que tiverem sido concretadas pouco antes de se interromperem temporariamente as operações, devem ser limpas logo que a superfície tiver endurecido o suficiente, retirando-se toda a nata de cimento e todos os materiais estranhos. A fim de se evitar, dentro do possível, uniões visíveis, superfícies expostas devem ser dadas acabamento à superfície aparente de concreto com raspadeira ou ferramenta adequada.

Forma e cimbramento em madeira

As formas devem estar de acordo com o projeto executivo de estrutura e as normas da ABNT.

Devem ser utilizadas tábuas e sarrafos de madeira maciça de 3ª para construção, espessura mínima de 2,5cm, brutas ou aparelhadas, sem nós frouxos, chapa de madeira compensada plastificada, espessura mínima de 12mm e pontaletes de madeira maciça de



PREFEITURA MUNICIPAL DE BERTOLÍNIA

CNPJ: 06.554.034/0001-04

Praça Nossa Senhora Aparecida nº 34 – Centro

CEP: 64.870-000 - Bertolândia-Piauí

E-mail: prefbertolinia@gmail.com

3ª para construção, dimensões mínimas de 7,5 x 7,5cm.

A execução das formas e seus escoramentos deve garantir nivelamento, prumo, esquadro, paralelismo, alinhamento das peças e impedir o aparecimento de ondulações na superfície do concreto acabado; a Construtora deve dimensionar os travamentos e escoramentos das fôrmas de acordo com os esforços e por meio de elementos de resistência adequada e em quantidade suficiente, considerando o efeito do adensamento.

As cotas e níveis devem obedecer, rigorosamente, o projeto executivo de estrutura.

Utilizar amarrações passantes na peça a ser concretada, protegidas por tubos plásticos, para retirada posterior; esse tipo de amarração não pode ser empregado nos reservatórios.

Os furos para passagem de tubulações em elementos estruturais devem ser assegurados com o emprego de buchas, caixas ou pedaços de tubos nas fôrmas, de acordo com o projeto de estrutura e de instalações, nenhuma peça pode ser embutida na estrutura de concreto senão aquelas previstas em projeto, ou, excepcionalmente, autorizada pela Fiscalização.

Exceto quando forem previstos planos especiais de concretagem, as fôrmas dos pilares devem ter abertura intermediária para o lançamento do concreto.

Pontaletes com mais de 3m de altura devem ser contraventados para impedir a flambagem.

As formas plastificadas devem propiciar acabamento uniforme à peça concretada, especialmente nos casos do concreto aparente; as juntas entre as peças de madeira devem ser vedadas com massa plástica para evitar a fuga da nata de cimento durante a vibração.

Nas formas de tábua maciça, deve ser aplicado, antes da colocação da armadura, produto desmoldante destinado a evitar aderência com o concreto. Não pode ser usado óleo queimado ou outro produto que prejudique a uniformidade de coloração do concreto.

As fôrmas de tábua maciça devem ser escovadas, rejuntadas e molhadas, antes da concretagem para não haver absorção da água destinada à hidratação do concreto.

Só é permitido o reaproveitamento do material e das próprias peças no caso de



PREFEITURA MUNICIPAL DE BERTOLÍNIA

CNPJ: 06.554.034/0001-04

Praça Nossa Senhora Aparecida nº 34 – Centro

CEP: 64.870-000 - Bertolândia-Piauí

E-mail: prefbertolinia@gmail.com

elementos repetitivos, e desde que se faça a limpeza conveniente e que o material não apresente de formações inaceitáveis.

As fôrmas e escoramentos devem ser retirados de acordo com as normas da ABNT; no caso de tetos e marquises, essa retirada deverá ser feita de maneira progressiva, especialmente no caso de peças em balanço, de maneira a impedir o aparecimento de fissuras.

Armação de aço

O fornecimento, os ensaios e a execução devem obedecer ao projeto de estrutura e as normas da ABNT.

Devem ser utilizadas barras laminadas e fios trefilados de aço comum CA-50 e CA-60, tela de aço pré-fabricada com forma malha retangular, soldada em todos os pontos de contato; aço CA-50 e CA-60, classe B, tipo de tela e características dos fios, conforme indicação do projeto.

Podem ser utilizados espaçadores plásticos industrializados, próprios a cada aplicação, com dimensões e resistência de acordo com o projeto estrutural.

Os aços de categoria CA-50 ou CA-60 não podem ser dobrados em posição qualquer senão naquelas indicadas em projeto, quer para o transporte, quer para facilitar a montagem ou o travamento de fôrmas nas dilatações.

Não pode ser empregado aço de qualidade diferente da especificada em projeto, sem aprovação prévia do autor do projeto estrutural ou, excepcionalmente, da Fiscalização.

A armadura deve ser colocada limpa na fôrma (isenta de crostas soltas de ferrugem, terra, óleo ou graxa) e ser fixada de forma tal que não apresente risco de deslocamento durante a concretagem.

A armação deve ser mantida afastada da fôrma por meio de espaçadores plásticos industrializados. Estes devem estar solidamente, amarrados à armadura, ter resistência igual ou superior à do concreto das peças estruturais às quais estão incorporados e, ainda, devem estar limpos, isentos de ferrugem ou poeira.

Os espaçadores devem ter dimensões que atendam ao cobrimento nominal indicado



PREFEITURA MUNICIPAL DE BERTOLÍNIA

CNPJ: 06.554.034/0001-04

Praça Nossa Senhora Aparecida nº 34 – Centro

CEP: 64.870-000 - Bertolândia-Piauí

E-mail: prefbertolinia@gmail.com

em projeto.

As emendas não projetadas só devem ser aprovadas pela Fiscalização se estiverem de acordo com as normas técnicas ou mediante aprovação do autor do projeto estrutural.

No caso de previsão de ampliação com fundação conjunta, os arranques dos pilares devem ser protegidos da corrosão por envolvimento com concreto.

Na hipótese de determinadas peças da estrutura exigirem o emprego de armaduras com comprimento maior que o limite comercial de 11m, as emendas decorrentes devem obedecer rigorosamente o prescrito nas normas técnicas da ABNT.

REVESTIMENTOS

Chapisco

Toda a alvenaria a ser revestida será chapiscada depois de convenientemente limpa. Os chapiscos serão executados com argamassa de cimento e areia média e aditivo impermeabilizante no traço volumétrico 1:3 e deverão ter espessura máxima de 5mm. Serão chapiscadas também todas as superfícies lisas de concreto, como montantes, vergas e outros elementos da estrutura que ficarão em contato com a alvenaria, inclusive fundo de vigas.

Todas as etapas do processo executivo deverão ser inspecionadas pela Fiscalização, de modo que a superfície final se apresente bem homogênea, nivelada e acabada, e as arestas regulares, não se admitindo ondulações ou falhas, de conformidade com as indicações de projeto.

O procedimento de execução do chapisco deverá obedecer ao previsto na NBR 7200 - Revestimentos de paredes e tetos com argamassas - materiais, preparo, aplicação e manutenção. O chapisco deverá ser aplicado sobre qualquer base a ser revestida.

Quando a temperatura for elevada ou a aeração for intensa, a cura do chapisco aplicado deverá ser feita através de umedecimentos periódicos, estabelecidos pela fiscalização da obra.

Para o preparo da base, recomenda-se que as bases de revestimento atendam às condições de planeza, prumo e nivelamento, fixadas pela especificação da norma brasileira. Para aplicação do chapisco, a base deverá estar limpa, livre de pó, graxas, óleos,



PREFEITURA MUNICIPAL DE BERTOLÍNIA

CNPJ: 06.554.034/0001-04

Praça Nossa Senhora Aparecida nº 34 – Centro

CEP: 64.870-000 - Bertolândia-Piauí

E-mail: prefbertolinia@gmail.com

eflorescências, materiais soltos, ou quaisquer produtos que venham prejudicar a aderência.

Emboço/Massa Única

O emboço de cada pano de parede somente será iniciado depois de embutidas todas as canalizações projetadas, concluídas as coberturas e após a completa pega das argamassas de alvenaria e chapisco. De início, serão executadas as guias, faixas verticais de argamassa, afastadas de 1 a 2 metros, que servirão de referência. As guias internas serão constituídas por sarrafos de dimensões apropriadas, fixados nas extremidades superior e inferior da parede por meio de botões de argamassa, com auxílio de fio de prumo. Preenchidas as faixas de alto e baixo entre as referências, dever-se-á proceder ao desempenamento com régua, segundo a vertical. Depois de secas as faixas de argamassa, serão retirados os sarrafos e emboçados os espaços. A argamassa a ser utilizada será de cimento, cal e areia no traço 1:2:8. Depois de sarrafeados, os emboços deverão apresentar-se regularizados e ásperos, para facilitar a aderência do reboco. A espessura dos emboços será de 20mm.

O emboço deverá aderir bem ao chapisco ou à base de revestimento. Deverá possuir textura e composição uniforme, proporcionar facilidade de aplicação manual ou por processo mecanizado. O aspecto e a qualidade da superfície final deverão corresponder à finalidade de aplicação.

Todas as etapas do processo executivo deverão ser inspecionadas pela Fiscalização da obra, de modo que a superfície final se apresente bem homogênea, nivelada e acabada, e as arestas regulares, não se admitindo ondulações ou falhas, de conformidade com as indicações de projeto.

O emboço deverá ser iniciado somente após a conclusão dos serviços a seguir indicados, obedecidos seus prazos mínimos, 24 horas após a aplicação do chapisco, 14 dias de idade das estruturas de concreto, das alvenarias estruturais e das alvenarias cerâmicas e de blocos de concreto, para início dos serviços de revestimento, excluído o chapisco, 28 dias de idade para execução do acabamento decorativo, caso o emboço seja a camada única.

O procedimento de execução do emboço deverá obedecer ao previsto na NBR 7200 Revestimentos de paredes e tetos com argamassas - materiais, preparo, aplicação e manutenção.



PREFEITURA MUNICIPAL DE BERTOLÍNIA

CNPJ: 06.554.034/0001-04

Praça Nossa Senhora Aparecida nº 34 – Centro

CEP: 64.870-000 - Bertolândia-Piauí

E-mail: prefbertolinia@gmail.com

PISOS

Calçada em Concreto

Será executado passeio em concreto 12 Mpa, no traço 1:3:5 de cimento areia e brita, aplicado sobre base terraplenada, com caimento conforme projeto para a rua e compactada perfeitamente uniforme, resultando em um piso de alta qualidade e de rápida drenagem, específico para a prática de caminhadas. A calçada terá espessura final acabada de 0,06 m e juntas de dilatação em madeira.

Segundo a Associação Brasileira de Cimento Portland (ABCP), devem ser empregadas ripas de madeira com 1 cm de espessura e com altura do revestimento, ficando cravadas na base e dispostas transversalmente às guias, espaçadas de no máximo 1,50 m. Após a concretagem, as ripas ficam incorporadas no concreto, porém aparentes na superfície do passeio. Deve ser utilizada uma junta longitudinal no centro da calçada quando a largura for superior a 1,5 m.

O preparo do terreno sobre o qual se assentará a calçada é de máxima importância, para garantir a qualidade do serviço. Nos pontos em que ocorrem solos fracos (orgânicos ou saturados de água), torna-se necessária a sua remoção, até uma profundidade conveniente.

A superfície de fundação do calçamento deve ser devidamente regularizada e bem compactada, de acordo com a seção transversal do projeto, apresentando-se lisa e isenta de partículas soltas ou sulcadas e ainda, não deve apresentar solos que contenham substâncias orgânicas, e sem quaisquer problemas de infiltrações d'água ou umidade excessiva.

Antes de lançar o concreto, deve-se umedecer a base e as ripas, irrigando-as ligeiramente. O concreto é lançado no interior das formas, espalhado com uma enxada, adensado e regularizado com uma régua de madeira de comprimento aproximado de 1,50 m. À medida que se for procedendo à regularização, as pontas de ferro que sustentam as ripas devem ir sendo retiradas.

O acabamento é feito com uma desempenadeira comum de madeira. Não é



PREFEITURA MUNICIPAL DE BERTOLÍNIA

CNPJ: 06.554.034/0001-04

Praça Nossa Senhora Aparecida nº 34 – Centro

CEP: 64.870-000 - Bertolândia-Piauí

E-mail: prefbertolinia@gmail.com

necessário fazer um alisamento da superfície. Com uma colher de pedreiro, enchem-se as falhas existentes junto às fôrmas ou removem-se os excessos.

A superfície deve ser mantida continuamente úmida, quer irrigando-a diretamente, quer recobrando-a com uma camada de areia ou com sacos de cimento vazios, molhados várias vezes ao dia. A proteção com folhagem cortada também pode servir para evitar a incidência direta dos raios solares, esse tratamento deve ser indicado logo que o concreto esteja endurecido e ser mantido por no mínimo 7 dias.

PINTURA

Disposições gerais para a execução de qualquer tipo de pintura:

- as superfícies a serem pintadas serão cuidadosamente limpas, escovadas e raspadas, de modo a remover sujeiras, poeiras e outras substâncias estranhas;
- as superfícies a pintar serão protegidas quando perfeitamente secas e lixadas;
- cada demão de tinta somente será aplicada quando a precedente estiver perfeitamente seca, devendo se observar um intervalo de 24 horas entre demãos sucessivas;
- igual cuidado deverá ser tomado entre demãos de tinta e de massa plástica, observando um intervalo mínimo de 48 horas após cada demão de massa;
- deverão ser adotadas precauções especiais, a fim de evitar respingos de tinta em superfícies não destinadas à pintura, como vidros, ferragens de esquadrias e outras.

Recomendam-se as seguintes cautelas para proteção de superfícies e peças:

- isolamento com tiras de papel, pano ou outros materiais;
- separação com tapumes de madeira, chapas de fibras de madeira comprimidas ou outros materiais;
- remoção de salpicos, enquanto a tinta estiver fresca, empregando-se um removedor adequado, sempre que necessário.



PREFEITURA MUNICIPAL DE BERTOLÍNIA

CNPJ: 06.554.034/0001-04

Praça Nossa Senhora Aparecida nº 34 – Centro

CEP: 64.870-000 - Bertolândia-Piauí

E-mail: prefbertolinia@gmail.com

Antes do início de qualquer trabalho de pintura, preparar uma amostra de cores com as dimensões mínimas de 0,50x1,00m no próprio local a que se destina, para aprovação da Fiscalização. Deverão ser usadas as tintas já preparadas em fábricas, não sendo permitidas composições, salvo se especificadas pelo projeto ou Fiscalização. As tintas aplicadas serão diluídas conforme orientação do fabricante e aplicadas na proporção recomendada. As camadas serão uniformes, sem corrimento, falhas ou marcas de pincéis. Os recipientes utilizados no armazenamento, mistura e aplicação das tintas deverão estar limpos e livres de quaisquer materiais estranhos ou resíduos.

Todas as tintas serão rigorosamente misturadas dentro das latas e periodicamente mexidas com uma espátula limpa, antes e durante a aplicação, a fim de obter uma mistura densa e uniforme e evitar a sedimentação dos pigmentos e componentes mais densos.

Para pinturas internas de recintos fechados, serão usadas máscaras, salvo se forem empregados materiais não tóxicos. Além disso, deverá haver ventilação forçada no recinto. Os trabalhos de pintura em locais desabrigados serão suspensos em tempos de chuva ou de excessiva umidade.

Todos os materiais deverão ser recebidos em seus recipientes originais, contendo as indicações do fabricante, identificação da tinta, numeração da fórmula e com seus rótulos intactos. A área para o armazenamento será ventilada e vedada para garantir um bom desempenho dos materiais, bem como prevenir incêndios ou explosões provocadas por armazenagem inadequada. Esta área será mantida limpa, sem resíduos sólidos, que serão removidos ao término de cada dia de trabalho.

De modo geral, os materiais básicos que poderão ser utilizados nos serviços de pintura são:

- corantes, naturais ou artificiais;
- solventes; diluentes, para dar fluidez;
- aderentes, propriedades de aglomerantes e veículos dos corantes;
- cargas, para dar corpo e aumentar o peso;
- plastificante, para dar elasticidade;
- secante, com o objetivo de endurecer e secar a tinta.



PREFEITURA MUNICIPAL DE BERTOLÍNIA

CNPJ: 06.554.034/0001-04

Praça Nossa Senhora Aparecida nº 34 – Centro

CEP: 64.870-000 - Bertolândia-Piauí

E-mail: prefbertolinia@gmail.com

De acordo com a classificação das superfícies, estas serão convenientemente preparadas para o tipo de pintura a que serão submetidas.

Em todas as superfícies rebocadas, deverão ser verificadas eventuais trincas ou outras imperfeições visíveis, aplicando-se enchimento de massa, conforme o caso, e lixando-se levemente as áreas que não se encontrem bem niveladas e aprumadas. As superfícies deverão estar perfeitamente secas, sem gordura, lixadas e seladas para receber o acabamento.

As superfícies de madeira serão previamente lixadas e completamente limpas de quaisquer resíduos. Todas as imperfeições serão corrigidas com goma-laca ou massa. Em seguida, lixar conforme especificação do fabricante antes da aplicação da pintura de base. Após esta etapa, será aplicada uma demão de “primer” selante, conforme especificação de projeto, a fim de garantir resistência à umidade e melhor aderência das tintas de acabamento.

Em todas as superfícies de ferro ou aço, internas ou externas, exceto as galvanizadas, serão removidas as ferrugens, rebarbas e escórias de solda, com escova, palha de aço, lixa ou outros meios. Deverão também ser removidas graxas e óleos com ácido clorídrico diluído e removedores especificados. Depois de limpas e secas as superfícies tratadas, e antes que o processo de oxidação se reinicie, será aplicada uma demão de “primer” anticorrosivo, conforme especificação de projeto.

Superfícies Metálicas (Metal Galvanizado) Superfícies zincadas, expostas a intempéries ou envelhecidas e sem pintura, requerem uma limpeza com solvente. No caso de solvente, será utilizado ácido acético glacial diluído em água, em partes iguais, ou vinagre da melhor qualidade, dando uma demão farta e lavando depois de decorridas 24 horas. Estas superfícies, devidamente limpas, livres de contaminação e secas, poderão receber diretamente uma demão de tinta-base.

Emassamento com massa corrida PVA e acrílica

Em paredes já revestidas com reboco e sem pintura prévia deverá ser aplicado fundo selador acrílico, após 24 horas da aplicação, com uma espátula ou desempenadeira de aço, deverá ser aplicada massa corrida (PVA em ambientes internos e acrílica em ambientes externos) em camadas finas e em número suficiente para o perfeito nivelamento



PREFEITURA MUNICIPAL DE BERTOLÍNIA

CNPJ: 06.554.034/0001-04

Praça Nossa Senhora Aparecida nº 34 – Centro

CEP: 64.870-000 - Bertolândia-Piauí

E-mail: prefbertolinia@gmail.com

da superfície. O intervalo mínimo a ser observado entre as camadas será de 4 horas para massa PVA e de 2 horas para massa acrílica, em tempo sem a incidência de chuva.

Nas paredes previamente pintadas deverá ser aplicado fundo preparador de superfícies, após limpeza e lixamento adequados. Na falta deste poderá ser aplicado fundo selador acrílico. O emassamento em paredes previamente pintadas deverá priorizar possíveis trincas e imperfeições existentes, sem necessidade de emassamento de toda a área, evitando o acúmulo desnecessário de material.

Antes da aplicação a superfície deverá estar isenta de graxas e poeira, podendo ser lixada e escovada para garantir sua limpeza.

Todas as etapas do processo executivo deverão ser inspecionadas pela Fiscalização, de conformidade com as indicações de projeto, bem como com as diretrizes gerais deste item.

Pintura Látex Acrílica

Será utilizado tinta látex acrílica, na cor definida no projeto, de primeira qualidade, o material deverá ser aprovado pela fiscalização da. Decorridas 24 horas da aplicação da massa acrílica ou selador, quando for o caso, a superfície será lixada levemente e limpa. Serão aplicadas as demãos necessárias da tinta de acabamento, a rolo e a pincel, na diluição indicada pelo fabricante.

Todas as etapas do processo executivo deverão ser inspecionadas pela Fiscalização, de conformidade com as indicações de projeto, bem como com as diretrizes gerais deste item.

Limpeza Final da Obra

Todos os restos de materiais, entulhos, ferramentas, equipamentos e demais objetos deverão ser postos fora pela CONTRATADA, após inspeção e autorização que constatará a ausência de sujeira, pó, riscos, colas, salpicos de tinta e grau de polimento satisfatório ao cliente.

Pisos, revestimentos, fechaduras, dobradiças, quadros, caixas, esquadrias, vidros etc. deverão ser totalmente limpos e polidos com cera e polidores.

A obra deverá ser entregue totalmente limpa e os remanescentes retirados antes do



PREFEITURA MUNICIPAL DE BERTOLÍNIA

CNPJ: 06.554.034/0001-04

Praça Nossa Senhora Aparecida nº 34 – Centro

CEP: 64.870-000 - Bertolândia-Piauí

E-mail: prefbertolinia@gmail.com

recebimento da mesma pela fiscalização. Deve-se atentar aos cuidados para não danificar vidros, luminárias, revestimentos e pinturas. Após limpeza, todas as superfícies laváveis serão lavadas com sabão neutro e água.

OBSERVAÇÃO

É exigência indispensável que todos os materiais a serem empregados na obra deverão ser novos e de primeira qualidade.

Para todos os materiais especificados serão admitidas apenas marcas originais. As marcas e modelos deverão ser aprovados previamente pela fiscalização.

A contratada pela obra é responsável por todos os itens relacionados com a execução da mesma, tais como: materiais, mão-de-obra, obrigações sociais, seguros e equipamentos necessários a uma perfeita execução dos serviços.

A contratada será obrigada a empregar na construção, pessoal especializado. A fiscalização terá poderes para afastar da obra, qualquer funcionário que julgar indesejável ou prejudicial ao bom andamento dos serviços.

Toda obra deverá ser acompanhada de projetos e detalhes fornecidos em desenhos e memorial descritivo, os quais obedecerão aos critérios da construção definida.

Em caso de omissão de especificações, prevalecerá o disposto na planilha orçamentária. Quando houver omissão no projeto arquitetônico e nas especificações, será consultada a fiscalização.

Os serviços que porventura ficarem omissos nestas especificações e/ou projetos, somente serão considerados extraordinários quando autorizados pela fiscalização e com os órgãos envolvidos no projeto.

A inobservância das presentes especificações ou projetos implica na não aceitação parcial ou total dos serviços, devendo a contratada refazer as partes renegadas sem direito a indenização.

A obra deverá ter as instalações provisórias necessárias ao seu bom funcionamento, inclusive banheiro.

A contratada fará um local apropriado para abrigo de ferramentas e materiais



PREFEITURA MUNICIPAL DE BERTOLÍNIA

CNPJ: 06.554.034/0001-04

Praça Nossa Senhora Aparecida nº 34 – Centro

CEP: 64.870-000 - Bertolândia-Piauí

E-mail: prefbertolinia@gmail.com

necessários ao bom andamento de todos os serviços.

A contratada é obrigada a manter na obra um conjunto de todas as plantas e especificações para que sejam facilitados os serviços de fiscalização; A contratada se responsabilizará pela colocação de placa de identificação do programa de financiamento, contendo detalhamento sobre a executora dos serviços.

Serão de responsabilidade da construtora todas as taxas e impostos referentes ao período de execução dos serviços.

Os materiais a serem empregados nas construções deverão atender as características estabelecidas pela fiscalização da prefeitura e na falta deste às normas da ABNT no que couber.

Os materiais não aprovados pela fiscalização terão um prazo de 48 horas para a retirada do recinto da obra.

Qualquer sobra de material existente por ocasião do término dos serviços deverá ser retirada imediatamente do local da obra.

Todos os empreiteiros deverão por obrigação acatar as ordens da fiscalização da obra.

Toda e qualquer modificação que venha a surgir por ocasião dos serviços deverá ser comunicada imediatamente, a fim de que a fiscalização tome conhecimento e ordene as providências a serem tomadas.

Todos os materiais utilizados nas argamassas e concretos deverão ser isentas de impurezas, tais como materiais orgânicos, óleos, sais, pedras, etc.



PREFEITURA MUNICIPAL DE BERTOLÍNIA

CNPJ: 06.554.034/0001-04

Praça Nossa Senhora Aparecida nº 34 – Centro

CEP: 64.870-000 - Bertolândia-Piauí

E-mail: prefbertolinia@gmail.com

RELATÓRIO FOTOGRÁFICO



PREFEITURA MUNICIPAL DE BERTOLÍNIA

CNPJ: 06.554.034/0001-04

Praça Nossa Senhora Aparecida nº 34 – Centro

CEP: 64.870-000 - Bertolândia-Piauí

E-mail: prefbertolinia@gmail.com





PREFEITURA MUNICIPAL DE BERTOLÍNIA

CNPJ: 06.554.034/0001-04

Praça Nossa Senhora Aparecida nº 34 – Centro

CEP: 64.870-000 - Bertolândia-Piauí

E-mail: prefbertolinia@gmail.com





PREFEITURA MUNICIPAL DE BERTOLÍNIA

CNPJ: 06.554.034/0001-04

Praça Nossa Senhora Aparecida nº 34 – Centro

CEP: 64.870-000 - Bertolinia-Piauí

E-mail: prefbertolinia@gmail.com

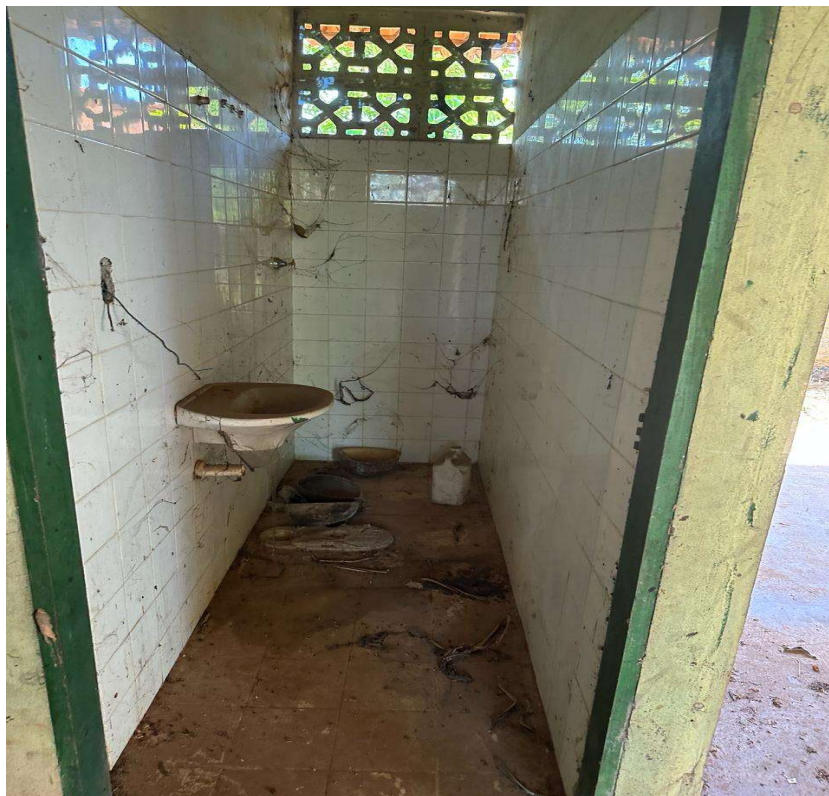



PREFEITURA MUNICIPAL DE BERTOLÍNIA

CNPJ: 06.554.034/0001-04

Praça Nossa Senhora Aparecida nº 34 – Centro

CEP: 64.870-000 - Bertolândia-Piauí

E-mail: prefbertolinia@gmail.com





PREFEITURA MUNICIPAL DE BERTOLÍNIA

CNPJ: 06.554.034/0001-04

Praça Nossa Senhora Aparecida nº 34 – Centro

CEP: 64.870-000 - Bertolândia-Piauí

E-mail: prefbertolinia@gmail.com





PREFEITURA MUNICIPAL DE BERTOLÍNIA

CNPJ: 06.554.034/0001-04

Praça Nossa Senhora Aparecida nº 34 – Centro

CEP: 64.870-000 - Bertolândia-Piauí

E-mail: prefbertolinia@gmail.com

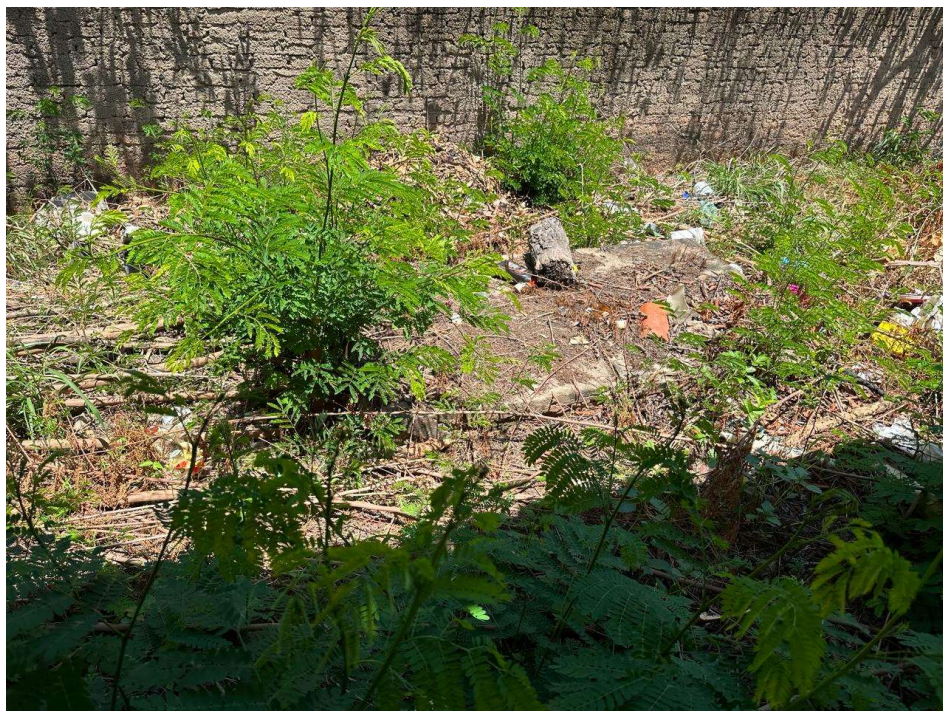



PREFEITURA MUNICIPAL DE BERTOLÍNIA

CNPJ: 06.554.034/0001-04

Praça Nossa Senhora Aparecida nº 34 – Centro

CEP: 64.870-000 - Bertolândia-Piauí

E-mail: prefbertolinia@gmail.com





RESUMO DO ORÇAMENTO

OBRA:	REFORMA E AMPLIAÇÃO DA CRECHE MUNICIPAL DR. ALAIR ROCHA	DATA : 06/03/2024		BDI : 25,00%		
DESCRIÇÃO:	CONTRATAÇÃO DE EMPRESA DE ENGENHARIA PARA EXECUÇÃO DA REFORMA E AMPLIAÇÃO DA CRECHE MUNICIPAL DR. ALAIR ROCHA	FONTE	VERSÃO	HORA	MES	REF.
LOCAL:	MUNICÍPIO DE BERTOLÍNIA- PI	ORSE	2023/12	112,54%	70,11%	01/2024
		SEINFRA	028.1 COM DESONERAÇÃO	84,44%	47,48%	10/2023
		SINAPI	2023/12 COM DESONERAÇÃO	84,59%	47,59%	01/2024
		Composição	PRÓPRIA	0,00%	0,00%	

CÓDIGO	DESCRIÇÃO	PREÇO TOTAL	%
1	SERVIÇOS PRELIMINARES	R\$ 824,84	0,26%
2	ADMINISTRAÇÃO DA OBRA	R\$ 11.551,50	3,67%
3	DEMOLIÇÕES E RETIRADAS	R\$ 2.215,70	0,70%
4	MOVIMENTO DE TERRA	R\$ 5.044,92	1,60%
5	FUNDAÇÕES E ESTRUTURAS	R\$ 21.104,67	6,70%
6	PAREDES	R\$ 27.356,28	8,68%
7	COBERTURA	R\$ 14.201,04	4,51%
8	ESQUADRIAS E FERRAGENS	R\$ 25.762,84	8,18%
9	REVESTIMENTO DE PISO	R\$ 26.957,91	8,56%
10	PINTURA	R\$ 36.492,48	11,58%
11	FORROS	R\$ 18.337,36	5,82%
12	INSTALAÇÕES ELÉTRICAS	R\$ 13.921,86	4,42%
13	INSTALAÇÕES HIDROSSANITÁRIAS	R\$ 24.033,29	7,63%
14	DIVERSOS	R\$ 24.243,72	7,69%
15	Benefícios e Despesas Indiretas (BDI)	R\$ 63.012,10	20,00%
		VALOR BDI TOTAL:	R\$ 63.012,10 100,00%
		VALOR ORÇAMENTO:	R\$ 252.048,41
		VALOR TOTAL:	R\$ 315.060,51



PLANILHA ORÇAMENTÁRIA

OBRA:	REFORMA E AMPLIAÇÃO DA CRECHE MUNICIPAL DR. ALAIR ROCHA	DATA : 06/03/2024	BDI : 25,00%			
DESCRIÇÃO:	CONTRATAÇÃO DE EMPRESA DE ENGENHARIA PARA EXECUÇÃO DA REFORMA E AMPLIAÇÃO DA CRECHE MUNICIPAL DR. ALAIR ROCHA	FORTE	VERSÃO	HORA	MES	REF.
LOCAL:	MUNICÍPIO DE BERTOLÍNIA- PI	ORSE	2023/12	112,54%	70,11%	01/2024
		SEINFRA	028.1 COM DESONERAÇÃO	84,44%	47,48%	10/2023
		SINAPI	2023/12 COM DESONERAÇÃO	84,59%	47,59%	01/2024
		Composição	PRÓPRIA	0,00%	0,00%	

ITEM	CÓDIGO	DESCRIÇÃO	FORTE	UNID	QUANTIDADE	PREÇO UNITÁRIO R\$	PREÇO TOTAL R\$
1	SERVIÇOS PRELIMINARES						R\$ 824,84
1.1	S00051	Placa de obra em chapa aço galvanizado, instalada - Rev 02_01/2022	ORSE	m2	1,00	R\$ 349,88	R\$ 349,88
1.2	98524	LIMPEZA MANUAL DE VEGETAÇÃO EM TERRENO COM ENXADA.AF_05/2018	SINAPI	M2	177,89	R\$ 2,67	R\$ 474,96
2	ADMINISTRAÇÃO DA OBRA						R\$ 11.551,50
2.1	ADMCOM-25180739	ADMINISTRAÇÃO LOCAL DA OBRA	PRÓPRIA	MÊS	3,00	R\$ 3.850,50	R\$ 11.551,50
3	DEMOLIÇÕES E RETIRADAS						R\$ 2.215,70
3.1	S08038	Demolição de alvenaria de elementos vazados (cobogó), sem reaproveitamento	ORSE	m3	6,82	R\$ 36,39	R\$ 248,17
3.2	C2210	RETIRADA DE PORTAS E JANELAS, INCLUSIVE BATENTES	SEINFRA	M2	21,92	R\$ 16,70	R\$ 366,06
3.3	C1061	DEMOLIÇÃO DE LOUÇA SANITÁRIA	SEINFRA	UN	7,00	R\$ 20,60	R\$ 144,20
3.4	72898	CARGA E DESCARGA MECANIZADAS DE ENTULHO EM CAMINHAO BASCULANTE 6 M3	PRÓPRIA	m³	37,36	R\$ 4,91	R\$ 183,43
3.5	104791	DEMOLIÇÃO DE ARGAMASSAS, DE FORMA DE FORMA MECANIZADA COM MARTELETE, SEM REAPROVEITAMENTO. AF_09/2023	SINAPI	M2	246,87	R\$ 5,16	R\$ 1.273,84
4	MOVIMENTO DE TERRA						R\$ 5.044,92
4.1	94342	ATERRO MANUAL COM AREIA PARA ATERRO. AF_08/2023	SINAPI	M3	62,36	R\$ 80,90	R\$ 5.044,92
5	FUNDAÇÕES E ESTRUTURAS						R\$ 21.104,67
5.1	104488	COMPOSIÇÃO PARAMÉTRICA PARA EXECUÇÃO DE ESTRUTURAS DE CONCRETO ARMADO, PARA EDIFICAÇÃO INSTITUCIONAL TÉRREA, FCK = 25 MPA. AF_11/2022	SINAPI	M3	7,19	R\$ 2.533,76	R\$ 18.217,73
5.2	S93196S	Verga e Contraverga moldada in loco em concreto para vãos de até 1,5 m de comprimento. af_03/2016	ORSE	m	34,00	R\$ 84,91	R\$ 2.886,94
6	PAREDES						R\$ 27.356,28
6.1	103332	ALVENARIA DE VEDAÇÃO DE BLOCOS CERÂMICOS FURADOS NA HORIZONTAL DE 9X14X19 CM (ESPESSURA 9 CM) E ARGAMASSA DE ASSENTAMENTO COM PREPARO EM BETONEIRA. AF_12/2021	SINAPI	M2	128,34	R\$ 105,48	R\$ 13.537,30
6.2	89173	(COMPOSIÇÃO REPRESENTATIVA) DO SERVIÇO DE EMBOÇO/MASSA ÚNICA, APLICADO MANUALMENTE, TRAÇO 1:2:8, EM BETONEIRA DE 400L, PAREDES INTERNAS, COM EXECUÇÃO DE TALISCAS, EDIFICAÇÃO HABITACIONAL UNIFAMILIAR (CASAS) E EDIFICAÇÃO PÚBLICA PADRÃO. AF_12/2014	SINAPI	M2	378,81	R\$ 36,48	R\$ 13.818,98
7	COBERTURA						R\$ 14.201,04
7.1	104813	COMPOSIÇÃO PARAMÉTRICA PARA EXECUÇÃO DE COBERTURA EM CASAS SEM ESTRUTURA DE APOIO PARA A TRAMA, COM DUAS ÁGUAS, TELHA CERÂMICA E SEM PLATIBANDA. AF_11/2023	SINAPI	M2	92,85	R\$ 86,88	R\$ 8.066,80
7.2	C2200	RETELHAMENTO C/ TELHA CERÂMICA ATE 20% NOVA	SEINFRA	M2	119,95	R\$ 51,14	R\$ 6.134,24
8	ESQUADRIAS E FERRAGENS						R\$ 25.762,84
8.1	100689	KIT DE PORTA DE MADEIRA FRISADA, SEMI-OCA (LEVE OU MÉDIA), PADRÃO MÉDIO, 80X210CM, ESPESSURA DE 3,5CM, ITENS INCLUSOS: DOBRADIÇAS, MONTAGEM E INSTALAÇÃO DE BATENTE, FECHADURA COM EXECUÇÃO DO FURO - FORNECIMENTO E INSTALAÇÃO. AF_12/2019	SINAPI	UN	9,00	R\$ 992,90	R\$ 8.936,10
8.2	100702	PORTA DE ABRIR DE ALUMÍNIO, COM DUAS FOLHAS PARA VIDRO, INCLUSO VIDRO LISO INCOLOR, FECHADURA E PUXADOR, SEM ALIZAR. AF_12/2019	SINAPI	M2	9,45	R\$ 406,97	R\$ 3.845,86
8.3	S13399	Fornecimento e instalação de janela em vidro, inclusive perfis e ferragens	ORSE	m2	8,00	R\$ 550,00	R\$ 4.400,00
8.4	102180	INSTALAÇÃO DE VIDRO TEMPERADO, E = 8 MM, ENCAIXADO EM PERFIL U. AF_01/2021 PS	SINAPI	M2	2,88	R\$ 442,39	R\$ 1.274,08
8.5	C3659	PORTÃO DE METALON E BARRA CHATA DE FERRO C/FECHADURA E DOBRADIÇA, INCLUS. PINTURA ESMALTE SINTÉTICO	SEINFRA	M2	15,00	R\$ 487,12	R\$ 7.306,80
9	REVESTIMENTO DE PISO						R\$ 26.957,91
9.1	87251	REVESTIMENTO CERÂMICO PARA PISO COM PLACAS TIPO ESMALTADA EXTRA DE DIMENSÕES 45X45 CM APLICADA EM AMBIENTES DE ÁREA MAIOR QUE 10 M2. AF_02/2023 PE	SINAPI	M2	246,87	R\$ 63,15	R\$ 15.589,84
9.2	94779	(COMPOSIÇÃO REPRESENTATIVA) DO SERVIÇO DE CONTRAPISO EM ARGAMASSA TRAÇO 1:4 (CIM E AREIA), EM BETONEIRA 400 L, ESPESSURA 3 CM ÁREAS SECAS E 3 CM ÁREAS MOLHADAS, PARA EDIFICAÇÃO HABITACIONAL MULTIFAMILIAR (PRÉDIO). AF_11/2014	SINAPI	M2	257,08	R\$ 44,22	R\$ 11.368,07
10	PINTURA						R\$ 36.492,48



PLANILHA ORÇAMENTÁRIA

OBRA:	REFORMA E AMPLIAÇÃO DA CRECHE MUNICIPAL DR. ALAIR ROCHA	DATA : 06/03/2024	BDI : 25,00%			
DESCRIÇÃO:	CONTRATAÇÃO DE EMPRESA DE ENGENHARIA PARA EXECUÇÃO DA REFORMA E AMPLIAÇÃO DA CRECHE MUNICIPAL DR. ALAIR ROCHA	FONTE	VERSÃO	HORA	MES	REF.
LOCAL:	MUNICÍPIO DE BERTOLÍNIA- PI	ORSE	2023/12	112,54%	70,11%	01/2024
		SEINFRA	028.1 COM DESONERAÇÃO	84,44%	47,48%	10/2023
		SINAPI	2023/12 COM DESONERAÇÃO	84,59%	47,59%	01/2024
		Composição	PRÓPRIA	0,00%	0,00%	

ITEM	CÓDIGO	DESCRIÇÃO	FONTE	UNID	QUANTIDADE	PREÇO UNITÁRIO R\$	PREÇO TOTAL R\$
10.1	S08146	Pintura para interiores, sobre paredes, com lixamento, aplicação de 01 demão de líquido selador acrílico, 02 demãos de massa acrílica e 02 demãos de tinta acrílica convencional - Rev 01	ORSE	m2	856,43	R\$ 42,61	R\$ 36.492,48
11	FORROS						R\$ 18.337,36
11.1	00011587	FORRO DE PVC LISO, BRANCO, REGUA DE 10 CM, ESPESSURA DE 8 MM A 10 MM (COM COLOCACAO / SEM ESTRUTURA METALICA)	SINAPI	M2	202,69	R\$ 90,47	R\$ 18.337,36
12	INSTALAÇÕES ELÉTRICAS						R\$ 13.921,86
12.1	101875	QUADRO DE DISTRIBUIÇÃO DE ENERGIA EM CHAPA DE AÇO GALVANIZADO, DE EMBUTIR, COM BARRAMENTO TRIFÁSICO, PARA 12 DISJUNTORES DIN 100A - FORNECIMENTO E INSTALAÇÃO. AF_10/2020	SINAPI	UN	1,00	R\$ 440,61	R\$ 440,61
12.2	93655	DISJUNTOR MONOPOLAR TIPO DIN, CORRENTE NOMINAL DE 20A - FORNECIMENTO E INSTALAÇÃO. AF_10/2020	SINAPI	UN	1,00	R\$ 14,36	R\$ 14,36
12.3	93668	DISJUNTOR TRIPOLAR TIPO DIN, CORRENTE NOMINAL DE 16A - FORNECIMENTO E INSTALAÇÃO. AF_10/2020	SINAPI	UN	8,00	R\$ 79,13	R\$ 633,04
12.4	93008	ELETRODUTO RÍGIDO ROSCÁVEL, PVC, DN 50 MM (1 1/2"), PARA REDE ENTERRADA DE DISTRIBUIÇÃO DE ENERGIA ELÉTRICA - FORNECIMENTO E INSTALAÇÃO. AF_12/2021	SINAPI	M	112,00	R\$ 17,39	R\$ 1.947,68
12.5	S03299	Ponto de tomada 2p+T de sobrepor, 10 A, de uso geral, ABNT, c/canaleta plastica 20x10mm,"Sistema X", inclusive aterramento	ORSE	pt	30,00	R\$ 257,65	R\$ 7.729,50
12.6	S104473S	Composição paramétrica de ponto elétrico de iluminação, com interruptor simples, em edifício residencial com eletroduto embutido em rasgos nas paredes, incluso tomada, eletroduto, cabo, rasgo e chumbamento (sem luminária e lâmpada). af_11/2022	ORSE	un	11,00	R\$ 148,22	R\$ 1.630,42
12.7	93658	DISJUNTOR MONOPOLAR TIPO DIN, CORRENTE NOMINAL DE 40A - FORNECIMENTO E INSTALAÇÃO. AF_10/2020	SINAPI	UN	1,00	R\$ 22,55	R\$ 22,55
12.8	00000939	FIO DE COBRE, SOLIDO, CLASSE 1, ISOLACAO EM PVC/A, ANTICHAMA BWF-B, 450/750V, SECAO NOMINAL 2,5 MM2	SINAPI	M	350,00	R\$ 2,36	R\$ 826,00
12.9	00000944	FIO DE COBRE, SOLIDO, CLASSE 1, ISOLACAO EM PVC/A, ANTICHAMA BWF-B, 450/750V, SECAO NOMINAL 4 MM2	SINAPI	M	110,00	R\$ 3,72	R\$ 409,20
12.10	00000940	FIO DE COBRE, SOLIDO, CLASSE 1, ISOLACAO EM PVC/A, ANTICHAMA BWF-B, 450/750V, SECAO NOMINAL 6 MM2	SINAPI	M	50,00	R\$ 5,37	R\$ 268,50
13	INSTALAÇÕES HIDROSSANITÁRIAS						R\$ 24.033,29
13.1	89848	TUBO PVC, SERIE NORMAL, ESGOTO PREDIAL, DN 100 MM, FORNECIDO E INSTALADO EM SUBCOLETOR AÉREO DE ESGOTO SANITÁRIO. AF_08/2022	SINAPI	M	6,00	R\$ 24,20	R\$ 145,20
13.2	98063	SUMIDOURO CIRCULAR, EM CONCRETO PRE-MOLDADO, DIÂMETRO INTERNO = 2,38 M, ALTURA INTERNA = 2,50 M, ÁREA DE INFILTRAÇÃO: 21,3 M² (PARA 8 CONTRIBUINTES). AF_12/2020_PA	SINAPI	UN	1,00	R\$ 4.696,48	R\$ 4.696,48
13.3	89957	PONTO DE CONSUMO TERMINAL DE ÁGUA FRIA (SUBRAMAL) COM TUBULAÇÃO DE PVC, DN 25 MM, INSTALADO EM RAMAL DE ÁGUA, INCLUSOS RASGO E CHUMBAMENTO EM ALVENARIA. AF_12/2014	SINAPI	UN	15,00	R\$ 119,57	R\$ 1.793,55
13.4	S01679	Ponto de esgoto com tubo de pvc rígido soldável de Ø 40 mm (lavatórios, mictórios, ralos sifonados, etc...)	ORSE	un	12,00	R\$ 72,01	R\$ 864,12
13.5	S01683	Ponto de esgoto com tubo de pvc rígido soldável de Ø 100 mm (vaso sanitário)	ORSE	pt	3,00	R\$ 103,54	R\$ 310,62
13.6	S09017	Vaso sanitário c/caixa de descarga acoplada, c/saída horizontal, linha ravena, DECA ou similar, inclusive assento ASTRA TPK ou similar, conj. de fixação DECA SP13 ou similar, anel de vedação e engate plástico	ORSE	un	3,00	R\$ 456,74	R\$ 1.370,22
13.7	00011692	BANCADA/ BANCA/ BALCAO/ TAMPO EM MARMORE, POLIDO, LISO, ACABAMENTO RETO, E= *3* CM (SEM FUROS)	SINAPI	M2	4,80	R\$ 519,62	R\$ 2.494,17
13.8	86941	LAVATÓRIO LOUÇA BRANCA COM COLUNA, 45 X 55CM OU EQUIVALENTE, PADRÃO MÉDIO, INCLUSO SIFÃO TIPO GARRAFA, VÁLVULA E ENGATE FLEXÍVEL DE 40CM EM METAL CROMADO, COM TORNEIRA CROMADA DE MESA, PADRÃO MÉDIO - FORNECIMENTO E INSTALAÇÃO. AF_01/2020	SINAPI	UN	5,00	R\$ 749,85	R\$ 3.749,25
13.9	00011758	SABONETEIRA PLÁSTICA TIPO DISPENSER PARA SABONETE LÍQUIDO COM RESERVATÓRIO 800 A 1500 ML	SINAPI	UN	7,00	R\$ 47,85	R\$ 334,95
13.10	C0386	BEBEDOURO EM AÇO INOX COM 1,60m	SEINFRA	UN	1,00	R\$ 2.427,13	R\$ 2.427,13
13.11	C3670	BANHEIRA BERÇÁRIO	SEINFRA	UN	3,00	R\$ 1.949,20	R\$ 5.847,60
14	DIVERSOS						R\$ 24.243,72
14.1	94992	EXECUÇÃO DE PASSEIO (CALÇADA) OU PISO DE CONCRETO COM CONCRETO MOLDADO IN LOCO, FEITO EM OBRA, ACABAMENTO CONVENCIONAL, ESPESSURA 6 CM, ARMADO. AF_08/2022	SINAPI	M2	30,78	R\$ 101,70	R\$ 3.130,32
14.2	C0660	CALHA DE CHAPA GALVANIZADA 26 DESENVOLVIMENTO 33cm	SEINFRA	M	23,94	R\$ 65,22	R\$ 1.561,36



PLANILHA ORÇAMENTÁRIA

OBRA:	REFORMA E AMPLIAÇÃO DA CRECHE MUNICIPAL DR. ALAIR ROCHA	DATA : 06/03/2024	BDI : 25,00%			
DESCRIÇÃO:	CONTRATAÇÃO DE EMPRESA DE ENGENHARIA PARA EXECUÇÃO DA REFORMA E AMPLIAÇÃO DA CRECHE MUNICIPAL DR. ALAIR ROCHA	FONTE	VERSÃO	HORA	MES	REF.
LOCAL:	MUNICÍPIO DE BERTOLÍNIA- PI	ORSE	2023/12	112,54%	70,11%	01/2024
		SEINFRA	028.1 COM DESONERAÇÃO	84,44%	47,48%	10/2023
		SINAPI	2023/12 COM DESONERAÇÃO	84,59%	47,59%	01/2024
		Composição	PRÓPRIA	0,00%	0,00%	

ITEM	CÓDIGO	DESCRIÇÃO	FONTE	UNID	QUANTIDADE	PREÇO UNITÁRIO R\$	PREÇO TOTAL R\$
14.3	I12737	Estrutura metálica galvanizada, revestida por placas de ACM (alumínio composto) recortado, e=0,3mm, na cor cobre, 1,00 nx 1,00m, fixação da estrutura metálica sem avanço na est. espacial existente no local por parafusos. - fornecimento e montagem	ORSE	m2	19,17	R\$ 635,87	R\$ 12.189,62
14.4	I12246	Letras em chapa metálica pintada, altura=40cm, esp.=10cm, instalada	ORSE	un	27,00	R\$ 185,92	R\$ 5.019,84
14.5	C1628	LIMPEZA GERAL	SEINFRA	M2	361,51	R\$ 6,48	R\$ 2.342,58
VALOR BDI TOTAL:						R\$ 63.012,10	
VALOR ORÇAMENTO:						R\$ 252.048,41	
VALOR TOTAL:						R\$ 315.060,51	



MEMÓRIAS DE CÁLCULO

OBRA:	REFORMA E AMPLIAÇÃO DA CRECHE MUNICIPAL DR. ALAIR ROCHA	DATA : 06/03/2024	BDI : 25,00%		
DESCRIÇÃO:	CONTRATAÇÃO DE EMPRESA DE ENGENHARIA PARA EXECUÇÃO DA REFORMA E AMPLIAÇÃO DA CRECHE MUNICIPAL DR. ALAIR ROCHA	FONTE	VERSÃO	HORA	MES
LOCAL:	MUNICÍPIO DE BERTOLÍNIA- PI	ORSE	2023/12	112,54%	70,11%
		SEINFRA	028.1 COM DESONERAÇÃO	84,44%	47,48%
		SINAPI	2023/12 COM DESONERAÇÃO	84,59%	47,59%
		Composição	PRÓPRIA	0,00%	0,00%
					REF.
					01/2024
					10/2023
					01/2024

1.1. S00051 Placa de obra em chapa aço galvanizado, instalada - Rev 02_01/2022 (m2)

			QTD
COMPRIMENTO X ALTURA	1*1	1,00000000	1,00
			1,00

1.2. 98524 LIMPEZA MANUAL DE VEGETAÇÃO EM TERRENO COM ENXADA.AF_05/2018 (M2)

			QTD
COMPRIMENTO X LARGURA	3*21,8*2+1,53*15,39*2	177,89340000	177,89
			177,89

2.1. ADMCOM-25180739 ADMINISTRAÇÃO LOCAL DA OBRA (MÊS)

			QTD
UNIDADE	3	3,00000000	3,00
			3,00

3.1. S08038 Demolição de alvenaria de elementos vazados (cobogó), sem reaproveitamento (m3)

			QTD
COMPRIMENTO X ALTURA X ESPESSURA	15,39*1,5*0,09+3,46*2,1*0,15+2,28*2,1*0,15+2,83*2,1*0,15+2*2,1*0,15+3,15*3*0,15	6,82470000	6,82
			6,82

3.2. C2210 RETIRADA DE PORTAS E JANELAS, INCLUSIVE BATENTES (M2)

			QTD
COMPRIMENTO X LARGURA X QUANTIDADE	1*1*4+1,5*1*2+2*1*2+2,1*0,7*4+1,2*2,1*2	21,92000000	21,92
			21,92

3.3. C1061 DEMOLIÇÃO DE LOUÇA SANITÁRIA (UN)

			QTD
QUANTIDADE	7	7,00000000	7,00
			7,00

3.4. 72898 CARGA E DESCARGA MECANIZADAS DE ENTULHO EM CAMINHAO BASCULANTE 6 M3 (m³)

			QTD
	(6,82+21,92)*1,3	37,36200000	37,36
			37,36

4.1. 94342 ATERRO MANUAL COM AREIA PARA ATERRO. AF_08/2023 (M3)

			QTD
COMPRIMENTO X LARGURA*espessura	3*21,8*0,3*2+1,53*15,3*0,3*2	53,36800000	53,37
FOSSA	3*2*1,5	9,00000000	9,00
			62,36

5.1. 104488 COMPOSIÇÃO PARAMÉTRICA PARA EXECUÇÃO DE ESTRUTURAS DE CONCRETO ARMADO, PARA EDIFICAÇÃO INSTITUCIONAL TÉRREA, FCK = 25 MPA. AF_11/2022 (M3)



MEMÓRIAS DE CÁLCULO

OBRA:	REFORMA E AMPLIAÇÃO DA CRECHE MUNICIPAL DR. ALAIR ROCHA	DATA : 06/03/2024	BDI : 25,00%			
DESCRIÇÃO:	CONTRATAÇÃO DE EMPRESA DE ENGENHARIA PARA EXECUÇÃO DA REFORMA E AMPLIAÇÃO DA CRECHE MUNICIPAL DR. ALAIR ROCHA	FONTE	VERSÃO	HORA	MES	REF.
LOCAL:	MUNICÍPIO DE BERTOLÍNIA- PI	ORSE	2023/12	112,54%	70,11%	01/2024
		SEINFRA	028.1 COM DESONERAÇÃO	84,44%	47,48%	10/2023
		SINAPI	2023/12 COM DESONERAÇÃO	84,59%	47,59%	01/2024
		Composição	PRÓPRIA	0,00%	0,00%	

			QTD
PILARES/FUNDAÇÕES	4,5*0,25*0,15*21	3,54380000	3,54
VIGAS	(3,45+3,46+2,28)*0,2*0,15+(3+3+3,47+3+15,39*2)*0,2*0,15+10,51*0,2*0,15+1,53*0,2*0,15*3	2,02620000	2,03
BALDRAME	(3+3+3+2,83+1,65+1,65+3+15,39)*0,2*0,15	1,00560000	1,01
VIGA MURO	21,18*0,15*0,2	0,63540000	0,64
			7,19

5.2. S93196S Verga e Contraverga moldada in loco em concreto para vãos de até 1,5 m de comprimento. af_03/2016 (m)

			QTD
JANELAS/PORTAS	7*1,4*2+3*1,8+9*1	34,00000000	34,00
			34,00

6.1. 103332 ALVENARIA DE VEDAÇÃO DE BLOCOS CERÂMICOS FURADOS NA HORIZONTAL DE 9X14X19 CM (ESPESSURA 9 CM) E ARGAMASSA DE ASSENTAMENTO COM PREPARO EM BETONEIRA. AF_12/2021 (M2)

			QTD
ALVENARIA DE VEDAÇÃO DE BLOCOS CERÂMICOS	(3+3+3+7,06+7,06+1,65+1,65+2,83+15,39)*2,7-6*2,5+18,34*0,9+(1,2*(10,51/2))	128,34000000	128,34
			128,34

6.2. 89173 (COMPOSIÇÃO REPRESENTATIVA) DO SERVIÇO DE EMBOÇO/MASSA ÚNICA, APLICADO MANUALMENTE, TRAÇO 1:2:8, EM BETONEIRA DE 400L, PAREDES INTERNAS, COM EXECUÇÃO DE TALISCAS, EDIFICAÇÃO HABITACIONAL UNIFAMILIAR (CASAS) E EDIFICAÇÃO PÚBLICA PADRÃO. AF_12/2014 (M2)

			QTD
EMBOÇO/MASSA ÚNICA	((((3+3+3+7,06+7,06+1,65+1,65+2,83+15,39)*2,7-6*2,5+18,34*0,9))*2+21,81*2,8*2+(1,2*(10,51/2)))*2	378,81600000	378,82
			378,81

7.1. 104813 COMPOSIÇÃO PARAMÉTRICA PARA EXECUÇÃO DE COBERTURA EM CASAS SEM ESTRUTURA DE APOIO PARA A TRAMA, COM DUAS ÁGUAS, TELHA CERÂMICA E SEM PLATIBANDA. AF_11/2023 (M2)

			QTD
COBERTURA	15,85+22*3,5	92,85000000	92,85
			92,85

7.2. C2200 RETELHAMENTO C/ TELHA CERÂMICA ATE 20% NOVA (M2)

			QTD
RETELHAMENTO	11*21,81*0,5	119,95500000	119,95
			119,95

8.1. 100689 KIT DE PORTA DE MADEIRA FRISADA, SEMI-OCA (LEVE OU MÉDIA), PADRÃO MÉDIO, 80X210CM, ESPESSURA DE 3,5CM, ITENS INCLUSOS: DOBRADIÇAS, MONTAGEM E INSTALAÇÃO DE BATENTE, FECHADURA COM EXECUÇÃO DO FURO - FORNECIMENTO E INSTALAÇÃO. AF_12/2019 (UN)



MEMÓRIAS DE CÁLCULO

OBRA:	REFORMA E AMPLIAÇÃO DA CRECHE MUNICIPAL DR. ALAIR ROCHA	DATA : 06/03/2024	BDI : 25,00%	
DESCRIÇÃO:	CONTRATAÇÃO DE EMPRESA DE ENGENHARIA PARA EXECUÇÃO DA REFORMA E AMPLIAÇÃO DA CRECHE MUNICIPAL DR. ALAIR ROCHA	FORTE	VERSÃO	HORA
LOCAL:	MUNICÍPIO DE BERTOLÍNIA- PI	ORSE	2023/12	112,54%
		SEINFRA	028.1 COM DESONERAÇÃO	70,11%
		SINAPI	2023/12 COM DESONERAÇÃO	47,48%
		Composição	PROPRIA	84,44%
				47,59%
				01/2024
				01/2024
				0,00%
				0,00%

			QTD
PORTA DE MADEIRA	9	9,00000000	9,00
			9,00

8.2. 100702 PORTA DE ABRIR DE ALUMÍNIO, COM DUAS FOLHAS PARA VIDRO, INCLUSO VIDRO LISO INCOLOR, FECHADURA E PUXADOR, SEM ALIZAR. AF_12/2019 (M2)

			QTD
PORTA	1,5*2,1*3	9,45000000	9,45
			9,45

8.3. S13399 Fornecimento e instalação de janela em vidro, inclusive perfis e ferragens (m2)

			QTD
JANELAS	1*1*8	8,00000000	8,00
			8,00

8.4. 102180 INSTALAÇÃO DE VIDRO TEMPERADO, E = 8 MM, ENCAIXADO EM PERFIL U. AF_01/2021_PS (M2)

			QTD
VIDRO	1,2*0,8*3	2,88000000	2,88
			2,88

8.5. C3659 PORTÃO DE METALON E BARRA CHATA DE FERRO C/FECHADURA E DOBRADIÇA, INCLUS. PINTURA ESMALTE SINTÉTICO (M2)

			QTD
PORTÃO	6*2,5	15,00000000	15,00
			15,00

9.1. 87251 REVESTIMENTO CERÂMICO PARA PISO COM PLACAS TIPO ESMALTADA EXTRA DE DIMENSÕES 45X45 CM APLICADA EM AMBIENTES DE ÁREA MAIOR QUE 10 M2. AF_02/2023_PE (M2)

			QTD
PISO	10,51*23,49	246,87990000	246,88
			246,87

9.2. 94779 (COMPOSIÇÃO REPRESENTATIVA) DO SERVIÇO DE CONTRAPISO EM ARGAMASSA TRAÇO 1:4 (CIM E AREIA), EM BETONEIRA 400 L, ESPESSURA 3 CM ÁREAS SECAS E 3 CM ÁREAS MOLHADAS, PARA EDIFICAÇÃO HABITACIONAL MULTIFAMILIAR (PRÉDIO). AF_11/2014 (M2)

			QTD
CONTRAPISO	3*21,81+15,39+3,26*15,39+126,09	257,08140000	257,08
			257,08

10.1. S08146 Pintura para interiores, sobre paredes, com lixamento, aplicação de 01 demão de líquido selador acrílico, 02 demãos de massa acrílica e 02 demãos de tinta acrílica convencional - Rev 01 (m2)

			QTD
ÁREA	((21,81+3,26+1,53)*2+21,81*4+3,47*2+3,46*2+15,39+(3+0,15+3,45+0,15+3,46+0,15)*6+(4,08+0,15+2,83)*6)*2,75+(15,39*4,3*2-6*2,5*2)	856,43150000	856,43
			856,43

11.1. 00011587 FORRO DE PVC LISO, BRANCO, REGUA DE 10 CM, ESPESSURA DE 8 MM A 10 MM



MEMÓRIAS DE CÁLCULO

OBRA:	REFORMA E AMPLIAÇÃO DA CRECHE MUNICIPAL DR. ALAIR ROCHA	DATA : 06/03/2024	BDI : 25,00%			
DESCRIÇÃO:	CONTRATAÇÃO DE EMPRESA DE ENGENHARIA PARA EXECUÇÃO DA REFORMA E AMPLIAÇÃO DA CRECHE MUNICIPAL DR. ALAIR ROCHA	FONTE	VERSÃO	HORA	MES	REF.
LOCAL:	MUNICÍPIO DE BERTOLÍNIA- PI	ORSE	2023/12	112,54%	70,11%	01/2024
		SEINFRA	028.1 COM DESONERAÇÃO	84,44%	47,48%	10/2023
		SINAPI	2023/12 COM DESONERAÇÃO	84,59%	47,59%	01/2024
		Composiçãoe	PRÓPRIA	0,00%	0,00%	

(COM COLOCACAO / SEM ESTRUTURA METALICA) (M2)

			QTD
FORRO	15,85+11,07+49,91+38,97+14,12+5,55+3,82+49,84+13,56	202,69000000	202,69
			202,69

12.4. 93008 ELETRODUTO RÍGIDO ROSCÁVEL, PVC, DN 50 MM (1 1/2"), PARA REDE ENTERRADA DE DISTRIBUIÇÃO DE ENERGIA ELÉTRICA - FORNECIMENTO E INSTALAÇÃO. AF_12/2021 (M)

			QTD
ELETRODUTO	40*2,8	112,00000000	112,00
			112,00

13.7. 00011692 BANCADA/ BANCA/ BALCAO/ TAMPO EM MARMORE, POLIDO, LISO, ACABAMENTO RETO, E= *3* CM (SEM FUROS) (M2)

			QTD
COZINHA	3,5*0,6	2,10000000	2,10
FRALDÁRIO	4,5*0,6	2,70000000	2,70
			4,80

14.1. 94992 EXECUÇÃO DE PASSEIO (CALÇADA) OU PISO DE CONCRETO COM CONCRETO MOLDADO IN LOCO, FEITO EM OBRA, ACABAMENTO CONVENCIONAL, ESPESSURA 6 CM, ARMADO. AF_08/2022 (M2)

			QTD
CALÇADA	15,39*2	30,78000000	30,78
			30,78

14.3. I12737 Estrutura metálica galvanizada, revestida por placas de ACM (alumínio composto) recortado, e=0,3mm, na cor cobre, 1,00 nx 1,00m, fixação da estrutura metálica sem avanço na est. espacial existente no local por parafusos. - fornecimento e montagem (m2)

			QTD
ACM	3*0,41+0,41*15,39	7,53990000	7,54
ACM LAPIS	4*2,5*(2*3,14*0,1)+3*1,65*(2*3,14*0,1)+3*1,2*(2*3,14*0,1)	11,64940000	11,65
			19,17



RELATÓRIO ANALÍTICO - COMPOSIÇÕES DE CUSTOS

OBRA:	REFORMA E AMPLIAÇÃO DA CRECHE MUNICIPAL DR. ALAIR ROCHA	DATA : 06/03/2024	BDI : 25,00%			
DESCRIÇÃO:	CONTRATAÇÃO DE EMPRESA DE ENGENHARIA PARA EXECUÇÃO DA REFORMA E AMPLIAÇÃO DA CRECHE MUNICIPAL DR. ALAIR ROCHA	FONTE	VERSÃO	HORA	MES	REF.
LOCAL:	MUNICÍPIO DE BERTOLÍNIA- PI	ORSE	2023/12	112,54%	70,11%	01/2024
		SEINFRA	028.1 COM DESONERAÇÃO	84,44%	47,48%	10/2023
		SINAPI	2023/12 COM DESONERAÇÃO	84,59%	47,59%	01/2024
		Composição	PRÓPRIA	0,00%	0,00%	

S00051 Placa de obra em chapa aço galvanizado, instalada - Rev 02_01/2022 (m2)

Encargos Complementares		FONTE	UNID	COEFICIENTE	PREÇO UNITÁRIO	TOTAL
S10551	Encargos Complementares - Carpinteiro	ORSE	h	1,00000000	R\$ 3,71	R\$ 3,71
S10549	Encargos Complementares - Servente	ORSE	h	2,00000000	R\$ 3,82	R\$ 7,64
TOTAL Encargos Complementares:						R\$ 11,35

Material		FONTE	UNID	COEFICIENTE	PREÇO UNITÁRIO	TOTAL
I01569	Madeira mista serrada (barrote) 6 x 6cm - 0,0036 m3/m (angelim, louro)	ORSE	m	4,00000000	R\$ 7,19	R\$ 28,76
I06995	Madeira mista serrada (sarrafo) 2,2 x 5,5cm - 0,00121 m³/m	ORSE	m	1,00000000	R\$ 3,51	R\$ 3,51
I04813S	Placa de obra (para construcao civil) em chapa galvanizada *n. 22*, adesivada, de *2,4 x 1,2* m (sem postes para fixacao)	ORSE	m2	1,00000000	R\$ 260,00	R\$ 260,00
I05075S	Prego de aço polido com cabeça 18 x 30 (2 3/4 x 10)	ORSE	kg	0,15000000	R\$ 17,04	R\$ 2,56
TOTAL Material:						R\$ 294,83

Mão de Obra		FONTE	UNID	COEFICIENTE	PREÇO UNITÁRIO	TOTAL
I01213S	Carpinteiro de formas (horista)	ORSE	h	1,00000000	R\$ 18,21	R\$ 18,21
I06111S	Servente de obras (horista)	ORSE	h	2,00000000	R\$ 12,75	R\$ 25,50
TOTAL Mão de Obra:						R\$ 43,71

VALOR: R\$ 349,88

98524 LIMPEZA MANUAL DE VEGETAÇÃO EM TERRENO COM ENXADA.AF_05/2018 (M2)

Mão de Obra com Encargos Complementares		FONTE	UNID	COEFICIENTE	PREÇO UNITÁRIO	TOTAL
88441	JARDINEIRO COM ENCARGOS COMPLEMENTARES	SINAPI	H	0,07180000	R\$ 19,00	R\$ 1,36
88316	SERVENTE COM ENCARGOS COMPLEMENTARES	SINAPI	H	0,07180000	R\$ 18,26	R\$ 1,31
TOTAL Mão de Obra com Encargos Complementares:						R\$ 2,67

VALOR: R\$ 2,67

ADMCOM-25180739 ADMINISTRAÇÃO LOCAL DA OBRA (MÊS)

Mão de Obra com Encargos Complementares		FONTE	UNID	COEFICIENTE	PREÇO UNITÁRIO	TOTAL
90766	ALMOXARIFE COM ENCARGOS COMPLEMENTARES	SINAPI	H	50,00000000	R\$ 18,74	R\$ 937,00
90767	APONTADOR OU APROPRIADOR COM ENCARGOS COMPLEMENTARES	SINAPI	H	50,00000000	R\$ 19,05	R\$ 952,50
90778	ENGENHEIRO CIVIL DE OBRA PLENO COM ENCARGOS COMPLEMENTARES	SINAPI	H	20,00000000	R\$ 98,05	R\$ 1.961,00
TOTAL Mão de Obra com Encargos Complementares:						R\$ 3.850,50

VALOR: R\$ 3.850,50

S08038 Demolição de alvenaria de elementos vazados (cobogó), sem reaproveitamento (m3)

Encargos Complementares		FONTE	UNID	COEFICIENTE	PREÇO UNITÁRIO	TOTAL
S10550	Encargos Complementares - Pedreiro	ORSE	h	0,15000000	R\$ 3,72	R\$ 0,56
S10549	Encargos Complementares - Servente	ORSE	h	2,00000000	R\$ 3,82	R\$ 7,64
TOTAL Encargos Complementares:						R\$ 8,20

Mão de Obra		FONTE	UNID	COEFICIENTE	PREÇO UNITÁRIO	TOTAL
I04750S	Pedreiro (horista)	ORSE	h	0,15000000	R\$ 18,21	R\$ 2,73



RELATÓRIO ANALÍTICO - COMPOSIÇÕES DE CUSTOS

OBRA:	REFORMA E AMPLIAÇÃO DA CRECHE MUNICIPAL DR. ALAIR ROCHA	DATA : 06/03/2024	BDI : 25,00%			
DESCRIÇÃO:	CONTRATAÇÃO DE EMPRESA DE ENGENHARIA PARA EXECUÇÃO DA REFORMA E AMPLIAÇÃO DA CRECHE MUNICIPAL DR. ALAIR ROCHA	FONTE	VERSÃO	HORA	MES	REF.
LOCAL:	MUNICÍPIO DE BERTOLÍNIA- PI	ORSE	2023/12	112,54%	70,11%	01/2024
		SEINFRA	028.1 COM DESONERAÇÃO	84,44%	47,48%	10/2023
		SINAPI	2023/12 COM DESONERAÇÃO	84,59%	47,59%	01/2024
		Composição	PRÓPRIA	0,00%	0,00%	

I06111S	Servente de obras (horista)	ORSE	h	2,00000000	R\$ 12,75	R\$ 25,50
					TOTAL Mão de Obra:	R\$ 28,23
					VALOR:	R\$ 36,39

C2210 RETIRADA DE PORTAS E JANELAS, INCLUSIVE BATENTES (M2)

Mão de Obra		FONTE	UNID	COEFICIENTE	PREÇO UNITÁRIO	TOTAL
I2391	PEDREIRO	SEINFRA	H	0,08000000	R\$ 24,1600	R\$ 1,9328
I2543	SERVENTE	SEINFRA	H	0,80000000	R\$ 18,4600	R\$ 14,7680
					TOTAL Mão de Obra:	R\$ 16,7008
					VALOR:	R\$ 16,70

C1061 DEMOLIÇÃO DE LOUÇA SANITÁRIA (UN)

Mão de Obra		FONTE	UNID	COEFICIENTE	PREÇO UNITÁRIO	TOTAL
I2320	ENCANADOR	SEINFRA	H	0,20000000	R\$ 23,4800	R\$ 4,6960
I2391	PEDREIRO	SEINFRA	H	0,20000000	R\$ 24,1600	R\$ 4,8320
I2543	SERVENTE	SEINFRA	H	0,60000000	R\$ 18,4600	R\$ 11,0760
					TOTAL Mão de Obra:	R\$ 20,6040
					VALOR:	R\$ 20,60

72898 CARGA E DESCARGA MECANIZADAS DE ENTULHO EM CAMINHÃO BASCULANTE 6 M3 (m³)

Equipamento Custo Horário		FONTE	UNID	COEFICIENTE	PREÇO UNITÁRIO	TOTAL
5811	CAMINHÃO BASCULANTE 6 M3, PESO BRUTO TOTAL 16.000 KG, CARGA ÚTIL MÁXIMA 13.071 KG, DISTÂNCIA ENTRE EIXOS 4,80 M, POTÊNCIA 230 CV INCLUSIVE CAÇAMBA METÁLICA - CHP DIURNO. AF_06/2014	SINAPI	CHP	0,00700000	R\$ 198,98	R\$ 1,39
5940	PÁ CARREGADEIRA SOBRE RODAS, POTÊNCIA LÍQUIDA 128 HP, CAPACIDADE DA CAÇAMBA 1,7 A 2,8 M3, PESO OPERACIONAL 11632 KG - CHP DIURNO. AF_06/2014	SINAPI	CHP	0,01800000	R\$ 177,05	R\$ 3,19
					TOTAL Equipamento Custo Horário:	R\$ 4,58

Mão de Obra com Encargos Complementares		FONTE	UNID	COEFICIENTE	PREÇO UNITÁRIO	TOTAL
88316	SERVENTE COM ENCARGOS COMPLEMENTARES	SINAPI	H	0,01800000	R\$ 18,26	R\$ 0,33
					TOTAL Mão de Obra com Encargos Complementares:	R\$ 0,33
					VALOR:	R\$ 4,91

104791 DEMOLIÇÃO DE ARGAMASSAS, DE FORMA DE FORMA MECANIZADA COM MARTELETE, SEM REAPROVEITAMENTO. AF_09/2023 (M2)

Equipamento Custo Horário		FONTE	UNID	COEFICIENTE	PREÇO UNITÁRIO	TOTAL
102274	MARTELO DEMOLIDOR ELÉTRICO, COM POTÊNCIA DE 2.000 W, 1.000 IMPACTOS POR MINUTO, PESO DE 30 KG - CHI DIURNO. AF_01/2021	SINAPI	CHI	0,06370000	R\$ 20,59	R\$ 1,31
102275	MARTELO DEMOLIDOR ELÉTRICO, COM POTÊNCIA DE 2.000 W, 1.000 IMPACTOS POR MINUTO, PESO DE 30 KG - CHP DIURNO. AF_01/2021	SINAPI	CHP	0,08330000	R\$ 23,28	R\$ 1,93
					TOTAL Equipamento Custo Horário:	R\$ 3,24

Mão de Obra com Encargos Complementares		FONTE	UNID	COEFICIENTE	PREÇO UNITÁRIO	TOTAL
88309	PEDREIRO COM ENCARGOS COMPLEMENTARES	SINAPI	H	0,02280000	R\$ 23,26	R\$ 0,53



RELATÓRIO ANALÍTICO - COMPOSIÇÕES DE CUSTOS

OBRA:	REFORMA E AMPLIAÇÃO DA CRECHE MUNICIPAL DR. ALAIR ROCHA	DATA : 06/03/2024	BDI : 25,00%			
DESCRIÇÃO:	CONTRATAÇÃO DE EMPRESA DE ENGENHARIA PARA EXECUÇÃO DA REFORMA E AMPLIAÇÃO DA CRECHE MUNICIPAL DR. ALAIR ROCHA	FORTE	VERSÃO	HORA	MES	REF.
LOCAL:	MUNICÍPIO DE BERTOLÍNIA- PI	ORSE	2023/12	112,54%	70,11%	01/2024
		SEINFRA	028.1 COM DESONERAÇÃO	84,44%	47,48%	10/2023
		SINAPI	2023/12 COM DESONERAÇÃO	84,59%	47,59%	01/2024
		Composição	PRÓPRIA	0,00%	0,00%	

88316	SERVENTE COM ENCARGOS COMPLEMENTARES	SINAPI	H	0,07650000	R\$ 18,26	R\$ 1,39
					TOTAL Mão de Obra com Encargos Complementares:	R\$ 1,92
					VALOR:	R\$ 5,16

94342 ATERRO MANUAL COM AREIA PARA ATERRO. AF_08/2023 (M3)

Equipamento	Custo Horário	FORTE	UNID	COEFICIENTE	PREÇO UNITÁRIO	TOTAL
5903	CAMINHÃO PIPA 10.000 L TRUCADO, PESO BRUTO TOTAL 23.000 KG, CARGA ÚTIL MÁXIMA 15.935 KG, DISTÂNCIA ENTRE EIXOS 4,8 M, POTÊNCIA 230 CV, INCLUSIVE TANQUE DE AÇO PARA TRANSPORTE DE ÁGUA - CHI DIURNO. AF_06/2014	SINAPI	CHI	0,00060000	R\$ 67,89	R\$ 0,04
5901	CAMINHÃO PIPA 10.000 L TRUCADO, PESO BRUTO TOTAL 23.000 KG, CARGA ÚTIL MÁXIMA 15.935 KG, DISTÂNCIA ENTRE EIXOS 4,8 M, POTÊNCIA 230 CV, INCLUSIVE TANQUE DE AÇO PARA TRANSPORTE DE ÁGUA - CHP DIURNO. AF_06/2014	SINAPI	CHP	0,00540000	R\$ 312,94	R\$ 1,68
91533	COMPACTADOR DE SOLOS DE PERCUSSÃO (SOQUETE) COM MOTOR A GASOLINA 4 TEMPOS, POTÊNCIA 4 CV - CHP DIURNO. AF_08/2015	SINAPI	CHP	0,19620000	R\$ 29,61	R\$ 5,80
					TOTAL Equipamento Custo Horário:	R\$ 7,52

Material	FORTE	UNID	COEFICIENTE	PREÇO UNITÁRIO	TOTAL	
00000368	AREIA PARA ATERRO - POSTO JAZIDA/FORNECEDOR (RETIRADO NA JAZIDA, SEM TRANSPORTE)	SINAPI	M3	1,38890000	R\$ 42,50	R\$ 59,02
					TOTAL Material:	R\$ 59,02

Mão de Obra com Encargos Complementares	FORTE	UNID	COEFICIENTE	PREÇO UNITÁRIO	TOTAL	
88316	SERVENTE COM ENCARGOS COMPLEMENTARES	SINAPI	H	0,78660000	R\$ 18,26	R\$ 14,36
					TOTAL Mão de Obra com Encargos Complementares:	R\$ 14,36
					VALOR:	R\$ 80,90

104488 COMPOSIÇÃO PARAMÉTRICA PARA EXECUÇÃO DE ESTRUTURAS DE CONCRETO ARMADO, PARA EDIFICAÇÃO INSTITUCIONAL TÉRREA, FCK = 25 MPA. AF_11/2022 (M3)

Serviço	FORTE	UNID	COEFICIENTE	PREÇO UNITÁRIO	TOTAL	
96543	ARMAÇÃO DE BLOCO, VIGA BALDRAME E SAPATA UTILIZANDO AÇO CA-60 DE 5 MM - MONTAGEM. AF_06/2017	SINAPI	KG	0,19270000	R\$ 17,35	R\$ 3,34
96546	ARMAÇÃO DE BLOCO, VIGA BALDRAME OU SAPATA UTILIZANDO AÇO CA-50 DE 10 MM - MONTAGEM. AF_06/2017	SINAPI	KG	2,66370000	R\$ 13,52	R\$ 36,01
96547	ARMAÇÃO DE BLOCO, VIGA BALDRAME OU SAPATA UTILIZANDO AÇO CA-50 DE 12,5 MM - MONTAGEM. AF_06/2017	SINAPI	KG	1,46060000	R\$ 11,42	R\$ 16,68
96544	ARMAÇÃO DE BLOCO, VIGA BALDRAME OU SAPATA UTILIZANDO AÇO CA-50 DE 6,3 MM - MONTAGEM. AF_06/2017	SINAPI	KG	0,33240000	R\$ 16,24	R\$ 5,39
96545	ARMAÇÃO DE BLOCO, VIGA BALDRAME OU SAPATA UTILIZANDO AÇO CA-50 DE 8 MM - MONTAGEM. AF_06/2017	SINAPI	KG	0,17530000	R\$ 15,15	R\$ 2,65
92769	ARMAÇÃO DE LAJE DE ESTRUTURA CONVENCIONAL DE CONCRETO ARMADO UTILIZANDO AÇO CA-50 DE 6,3 MM - MONTAGEM. AF_06/2022	SINAPI	KG	13,31670000	R\$ 13,42	R\$ 178,71
92770	ARMAÇÃO DE LAJE DE ESTRUTURA CONVENCIONAL DE CONCRETO ARMADO UTILIZANDO AÇO CA-50 DE 8,0 MM - MONTAGEM. AF_06/2022	SINAPI	KG	6,76650000	R\$ 12,84	R\$ 86,88
92768	ARMAÇÃO DE LAJE DE ESTRUTURA CONVENCIONAL DE CONCRETO ARMADO UTILIZANDO AÇO CA-60 DE 5,0 MM - MONTAGEM. AF_06/2022	SINAPI	KG	7,71830000	R\$ 13,88	R\$ 107,13
92762	ARMAÇÃO DE PILAR OU VIGA DE ESTRUTURA CONVENCIONAL DE CONCRETO ARMADO UTILIZANDO AÇO CA-50 DE 10,0 MM - MONTAGEM. AF_06/2022	SINAPI	KG	20,35760000	R\$ 11,96	R\$ 243,47
92763	ARMAÇÃO DE PILAR OU VIGA DE ESTRUTURA CONVENCIONAL DE CONCRETO ARMADO UTILIZANDO AÇO CA-50 DE 12,5 MM - MONTAGEM. AF_06/2022	SINAPI	KG	7,97420000	R\$ 10,13	R\$ 80,77



RELATÓRIO ANALÍTICO - COMPOSIÇÕES DE CUSTOS

OBRA:	REFORMA E AMPLIAÇÃO DA CRECHE MUNICIPAL DR. ALAIR ROCHA	DATA : 06/03/2024	BDI : 25,00%			
DESCRIÇÃO:	CONTRATAÇÃO DE EMPRESA DE ENGENHARIA PARA EXECUÇÃO DA REFORMA E AMPLIAÇÃO DA CRECHE MUNICIPAL DR. ALAIR ROCHA	FONTE	VERSÃO	HORA	MES	REF.
LOCAL:	MUNICÍPIO DE BERTOLÍNIA- PI	ORSE	2023/12	112,54%	70,11%	01/2024
		SEINFRA	028.1 COM DESONERAÇÃO	84,44%	47,48%	10/2023
		SINAPI	2023/12 COM DESONERAÇÃO	84,59%	47,59%	01/2024
		Composição	PRÓPRIA	0,00%	0,00%	

Item	Descrição	Fonte	Unid	Coefficiente	Preço Unitário	Total
92764	ARMAÇÃO DE PILAR OU VIGA DE ESTRUTURA CONVENCIONAL DE CONCRETO ARMADO UTILIZANDO AÇO CA-50 DE 16,0 MM - MONTAGEM. AF_06/2022	SINAPI	KG	2,42830000	R\$ 9,86	R\$ 23,94
92765	ARMAÇÃO DE PILAR OU VIGA DE ESTRUTURA CONVENCIONAL DE CONCRETO ARMADO UTILIZANDO AÇO CA-50 DE 20,0 MM - MONTAGEM. AF_06/2022	SINAPI	KG	4,26440000	R\$ 11,30	R\$ 48,18
92760	ARMAÇÃO DE PILAR OU VIGA DE ESTRUTURA CONVENCIONAL DE CONCRETO ARMADO UTILIZANDO AÇO CA-50 DE 6,3 MM - MONTAGEM. AF_06/2022	SINAPI	KG	2,69020000	R\$ 13,85	R\$ 37,25
92761	ARMAÇÃO DE PILAR OU VIGA DE ESTRUTURA CONVENCIONAL DE CONCRETO ARMADO UTILIZANDO AÇO CA-50 DE 8,0 MM - MONTAGEM. AF_06/2022	SINAPI	KG	0,97760000	R\$ 13,26	R\$ 12,96
92759	ARMAÇÃO DE PILAR OU VIGA DE ESTRUTURA CONVENCIONAL DE CONCRETO ARMADO UTILIZANDO AÇO CA-60 DE 5,0 MM - MONTAGEM. AF_06/2022	SINAPI	KG	2,76820000	R\$ 14,29	R\$ 39,55
96557	CONCRETAGEM DE BLOCOS DE COROAMENTO E VIGAS BALDRAMES, FCK 30 MPA, COM USO DE BOMBA LANÇAMENTO, ADENSAMENTO E ACABAMENTO. AF_06/2017	SINAPI	M3	0,04020000	R\$ 652,30	R\$ 26,22
103672	CONCRETAGEM DE PILARES, FCK = 25 MPA, COM USO DE BOMBA - LANÇAMENTO, ADENSAMENTO E ACABAMENTO. AF_02/2022_PS	SINAPI	M3	0,12350000	R\$ 624,81	R\$ 77,16
103675	CONCRETAGEM DE VIGAS E LAJES, FCK=25 MPA, PARA LAJES MACIÇAS OU NERVURADAS COM USO DE BOMBA - LANÇAMENTO, ADENSAMENTO E ACABAMENTO. AF_02/2022_PS	SINAPI	M3	0,83630000	R\$ 625,41	R\$ 523,03
96542	FABRICAÇÃO, MONTAGEM E DESMONTAGEM DE FÔRMA PARA VIGA BALDRAME, EM CHAPA DE MADEIRA COMPENSADA RESINADA, E=17 MM, 4 UTILIZAÇÕES. AF_06/2017	SINAPI	M2	0,63980000	R\$ 89,23	R\$ 57,08
92510	MONTAGEM E DESMONTAGEM DE FÔRMA DE LAJE MACIÇA, PÉ-DIREITO SIMPLES, EM CHAPA DE MADEIRA COMPENSADA RESINADA, 2 UTILIZAÇÕES. AF_09/2020	SINAPI	M2	4,63750000	R\$ 68,91	R\$ 319,57
92415	MONTAGEM E DESMONTAGEM DE FÔRMA DE PILARES RETANGULARES E ESTRUTURAS SIMILARES, PÉ-DIREITO SIMPLES, EM CHAPA DE MADEIRA COMPENSADA RESINADA, 2 UTILIZAÇÕES. AF_09/2020	SINAPI	M2	0,77430000	R\$ 138,91	R\$ 107,55
92451	MONTAGEM E DESMONTAGEM DE FÔRMA DE VIGA, ESCORAMENTO COM GARFO DE MADEIRA, PÉ-DIREITO SIMPLES, EM CHAPA DE MADEIRA RESINADA, 2 UTILIZAÇÕES. AF_09/2020	SINAPI	M2	2,58180000	R\$ 193,76	R\$ 500,24

TOTAL Serviço: R\$ 2.533,76

VALOR: R\$ 2.533,76

S93196S Verga e Contraverga moldada in loco em concreto para vãos de até 1,5 m de comprimento. af_03/2016 (m)

Material	Fonte	Unid	Coefficiente	Preço Unitário	Total
I02692S Desmoldante protetor para formas de madeira, de base oleosaemulsionada em agua	ORSE	l	0,00600000	R\$ 7,37	R\$ 0,04
I39017S Espacador / distanciador circular com entrada lateral, em plastico, para vergalhao *4,2 a 12,5* mm, cobrimento 20 mm	ORSE	un	6,00000000	R\$ 0,22	R\$ 1,32
TOTAL Material:					R\$ 1,36

Mão de Obra com Encargos Complementares	Fonte	Unid	Coefficiente	Preço Unitário	Total
S88309S Pedreiro com encargos complementares	ORSE	h	0,37600000	R\$ 25,22	R\$ 9,48
S88316S Servente com encargos complementares	ORSE	h	0,18800000	R\$ 19,51	R\$ 3,67
TOTAL Mão de Obra com Encargos Complementares:					R\$ 13,15

Serviço	Fonte	Unid	Coefficiente	Preço Unitário	Total
S94970S Concreto fck = 20mpa, traço 1:2,7:3 (em massa seca de cimento/ areia média/ brita 1) - preparo mecânico com betoneira 600 l. af_05/2021	ORSE	m3	0,01800000	R\$ 493,90	R\$ 8,89
S92801S Corte e dobra de aço ca-50, diâmetro de 6,3 mm. af_06/2022	ORSE	kg	0,49000000	R\$ 10,84	R\$ 5,31
S92270S Fabricação de fôrma para vigas, com madeira serrada, e = 25 mm. af_09/2020	ORSE	m2	0,35000000	R\$ 160,61	R\$ 56,21
TOTAL Serviço:					R\$ 70,41



RELATÓRIO ANALÍTICO - COMPOSIÇÕES DE CUSTOS

OBRA:	REFORMA E AMPLIAÇÃO DA CRECHE MUNICIPAL DR. ALAIR ROCHA	DATA : 06/03/2024	BDI : 25,00%			
DESCRIÇÃO:	CONTRATAÇÃO DE EMPRESA DE ENGENHARIA PARA EXECUÇÃO DA REFORMA E AMPLIAÇÃO DA CRECHE MUNICIPAL DR. ALAIR ROCHA	FONTE	VERSÃO	HORA	MES	REF.
LOCAL:	MUNICÍPIO DE BERTOLÍNIA- PI	ORSE	2023/12	112,54%	70,11%	01/2024
		SEINFRA	028.1 COM DESONERAÇÃO	84,44%	47,48%	10/2023
		SINAPI	2023/12 COM DESONERAÇÃO	84,59%	47,59%	01/2024
		Composição	PRÓPRIA	0,00%	0,00%	

VALOR: **R\$ 84,91**

103332 ALVENARIA DE VEDAÇÃO DE BLOCOS CERÂMICOS FURADOS NA HORIZONTAL DE 9X14X19 CM (ESPESSURA 9 CM) E ARGAMASSA DE ASSENTAMENTO COM PREPARO EM BETONEIRA. AF_12/2021 (M2)

Material	FONTE	UNID	COEFICIENTE	PREÇO UNITÁRIO	TOTAL	
00007267	BLOCO CERAMICO / TIJOLO VAZADO PARA ALVENARIA DE VEDACAO, 6 FUIROS NA HORIZONTAL, 9 X 14 X 19 CM (L X A X C)	SINAPI	UN	37,74000000	R\$ 0,68	R\$ 25,66
00037395	PINO DE ACO COM FURO, HASTE = 27 MM (ACAO DIRETA)	SINAPI	CENTO	0,00690000	R\$ 40,33	R\$ 0,27
00034557	TELA DE ACO SOLDADA GALVANIZADA/ZINCADA PARA ALVENARIA, FIO D = *1,20 A 1,70* MM, MALHA 15 X 15 MM, (C X L) *50 X 7,5* CM	SINAPI	M	0,58000000	R\$ 3,61	R\$ 2,09
TOTAL Material:					R\$ 28,02	

Mão de Obra com Encargos Complementares	FONTE	UNID	COEFICIENTE	PREÇO UNITÁRIO	TOTAL	
88309	PEDREIRO COM ENCARGOS COMPLEMENTARES	SINAPI	H	2,20000000	R\$ 23,26	R\$ 51,17
88316	SERVENTE COM ENCARGOS COMPLEMENTARES	SINAPI	H	1,10000000	R\$ 18,26	R\$ 20,08
TOTAL Mão de Obra com Encargos Complementares:					R\$ 71,25	

Serviço	FONTE	UNID	COEFICIENTE	PREÇO UNITÁRIO	TOTAL	
87292	ARGAMASSA TRAÇO 1:2:8 (EM VOLUME DE CIMENTO, CAL E AREIA MÉDIA ÚMIDA) PARA EMBOÇO/MASSA ÚNICA/ASSENTAMENTO DE ALVENARIA DE VEDAÇÃO, PREPARO MECÂNICO COM BETONEIRA 400 L. AF_08/2019	SINAPI	M3	0,01050000	R\$ 592,03	R\$ 6,21
TOTAL Serviço:					R\$ 6,21	

VALOR: **R\$ 105,48**

89173 (COMPOSIÇÃO REPRESENTATIVA) DO SERVIÇO DE EMBOÇO/MASSA ÚNICA, APLICADO MANUALMENTE, TRAÇO 1:2:8, EM BETONEIRA DE 400L, PAREDES INTERNAS, COM EXECUÇÃO DE TALISCAS, EDIFICAÇÃO HABITACIONAL UNIFAMILIAR (CASAS) E EDIFICAÇÃO PÚBLICA PADRÃO. AF_12/2014 (M2)

Serviço	FONTE	UNID	COEFICIENTE	PREÇO UNITÁRIO	TOTAL	
87531	EMBOÇO, PARA RECEBIMENTO DE CERÂMICA, EM ARGAMASSA TRAÇO 1:2:8, PREPARO MECÂNICO COM BETONEIRA 400L, APLICADO MANUALMENTE EM FACES INTERNAS DE PAREDES, PARA AMBIENTE COM ÁREA ENTRE 5M2 E 10M2, ESPESSURA DE 20MM, COM EXECUÇÃO DE TALISCAS. AF_06/2014	SINAPI	M2	0,15400000	R\$ 35,14	R\$ 5,41
87527	EMBOÇO, PARA RECEBIMENTO DE CERÂMICA, EM ARGAMASSA TRAÇO 1:2:8, PREPARO MECÂNICO COM BETONEIRA 400L, APLICADO MANUALMENTE EM FACES INTERNAS DE PAREDES, PARA AMBIENTE COM ÁREA MENOR QUE 5M2, ESPESSURA DE 20MM, COM EXECUÇÃO DE TALISCAS. AF_06/2014	SINAPI	M2	0,11210000	R\$ 39,60	R\$ 4,43
87529	MASSA ÚNICA, PARA RECEBIMENTO DE PINTURA, EM ARGAMASSA TRAÇO 1:2:8, PREPARO MECÂNICO COM BETONEIRA 400L, APLICADA MANUALMENTE EM FACES INTERNAS DE PAREDES, ESPESSURA DE 20MM, COM EXECUÇÃO DE TALISCAS. AF_06/2014	SINAPI	M2	0,73390000	R\$ 36,31	R\$ 26,64
TOTAL Serviço:					R\$ 36,48	

VALOR: **R\$ 36,48**

104813 COMPOSIÇÃO PARAMÉTRICA PARA EXECUÇÃO DE COBERTURA EM CASAS SEM ESTRUTURA DE APOIO PARA A TRAMA, COM DUAS ÁGUAS, TELHA CERÂMICA E SEM PLATIBANDA. AF_11/2023 (M2)

Serviço	FONTE	UNID	COEFICIENTE	PREÇO UNITÁRIO	TOTAL	
94232	AMARRAÇÃO DE TELHAS CERÂMICAS OU DE CONCRETO. AF_07/2019	SINAPI	UN	4,33143000	R\$ 2,46	R\$ 10,65
94221	CUMEEIRA PARA TELHA CERÂMICA EMBOÇADA COM ARGAMASSA TRAÇO 1:2:9 (CIMENTO, CAL E AREIA) PARA TELHADOS COM ATÉ 2 ÁGUAS, INCLUSO TRANSPORTE VERTICAL. AF_07/2019	SINAPI	M	0,13513000	R\$ 20,73	R\$ 2,80



RELATÓRIO ANALÍTICO - COMPOSIÇÕES DE CUSTOS

OBRA:	REFORMA E AMPLIAÇÃO DA CRECHE MUNICIPAL DR. ALAIR ROCHA	DATA : 06/03/2024	BDI : 25,00%			
DESCRIÇÃO:	CONTRATAÇÃO DE EMPRESA DE ENGENHARIA PARA EXECUÇÃO DA REFORMA E AMPLIAÇÃO DA CRECHE MUNICIPAL DR. ALAIR ROCHA	FONTE	VERSÃO	HORA	MES	REF.
LOCAL:	MUNICÍPIO DE BERTOLÍNIA- PI	ORSE	2023/12	112,54%	70,11%	01/2024
		SEINFRA	028.1 COM DESONERAÇÃO	84,44%	47,48%	10/2023
		SINAPI	2023/12 COM DESONERAÇÃO	84,59%	47,59%	01/2024
		Composição	PRÓPRIA	0,00%	0,00%	

94440	TELHAMENTO COM TELHA CERÂMICA DE ENCAIXE, TIPO FRANCESA, COM ATÉ 2 ÁGUAS, INCLUSO TRANSPORTE VERTICAL. AF_07/2019	SINAPI	M2	1,00000000	R\$ 23,95	R\$ 23,95
92539	TRAMA DE MADEIRA COMPOSTA POR RIPAS, CAIBROS E TERÇAS PARA TELHADOS DE ATÉ 2 ÁGUAS PARA TELHA DE ENCAIXE DE CERÂMICA OU DE CONCRETO, INCLUSO TRANSPORTE VERTICAL. AF_07/2019	SINAPI	M2	1,00000000	R\$ 49,48	R\$ 49,48
					TOTAL Serviço:	R\$ 86,88
					VALOR:	R\$ 86,88

C2200 RETELHAMENTO C/ TELHA CERÂMICA ATE 20% NOVA (M2)

Material	FONTE	UNID	COEFICIENTE	PREÇO UNITÁRIO	TOTAL	
I2045	TELHA CERÂMICA COLONIAL	SEINFRA	UN	6,00000000	R\$ 4,2600	
					TOTAL Material:	R\$ 4,2600
Mão de Obra	FONTE	UNID	COEFICIENTE	PREÇO UNITÁRIO	TOTAL	
I2391	PEDREIRO	SEINFRA	H	1,10000000	R\$ 26,5760	
I2543	SERVENTE	SEINFRA	H	1,10000000	R\$ 20,3060	
					TOTAL Mão de Obra:	R\$ 46,8820
					VALOR:	R\$ 51,14

100689 KIT DE PORTA DE MADEIRA FRISADA, SEMI-OCA (LEVE OU MÉDIA), PADRÃO MÉDIO, 80X210CM, ESPESSURA DE 3,5CM, ITENS INCLUSOS: DOBRADIÇAS, MONTAGEM E INSTALAÇÃO DE BATENTE, FECHADURA COM EXECUÇÃO DO FURO - FORNECIMENTO E INSTALAÇÃO. AF_12/2019 (UN)

Serviço	FONTE	UNID	COEFICIENTE	PREÇO UNITÁRIO	TOTAL	
100659	ALIZAR DE 5X1,5CM PARA PORTA FIXADO COM PREGOS, PADRÃO MÉDIO - FORNECIMENTO E INSTALAÇÃO. AF_12/2019	SINAPI	M	10,00000000	R\$ 90,10	
90806	BATENTE PARA PORTA DE MADEIRA, FIXAÇÃO COM ARGAMASSA, PADRÃO MÉDIO - FORNECIMENTO E INSTALAÇÃO. AF_12/2019	SINAPI	UN	1,00000000	R\$ 330,87	
90830	FECHADURA DE EMBUTIR COM CILINDRO, EXTERNA, COMPLETA, ACABAMENTO PADRÃO MÉDIO, INCLUSO EXECUÇÃO DE FURO - FORNECIMENTO E INSTALAÇÃO. AF_12/2019	SINAPI	UN	1,00000000	R\$ 169,86	
91297	PORTA DE MADEIRA FRISADA, SEMI-OCA (LEVE OU MÉDIA), 80X210CM, ESPESSURA DE 3,5CM, INCLUSO DOBRADIÇAS - FORNECIMENTO E INSTALAÇÃO. AF_12/2019	SINAPI	UN	1,00000000	R\$ 402,07	
					TOTAL Serviço:	R\$ 992,90
					VALOR:	R\$ 992,90

100702 PORTA DE ABRIR DE ALUMÍNIO, COM DUAS FOLHAS PARA VIDRO, INCLUSO VIDRO LISO INCOLOR, FECHADURA E PUXADOR, SEM ALIZAR. AF_12/2019 (M2)

Material	FONTE	UNID	COEFICIENTE	PREÇO UNITÁRIO	TOTAL	
00007568	BUCHA DE NYLON SEM ABA S10, COM PARAFUSO DE 6,10 X 65 MM EM AÇO ZINCADO COM ROSCA SOBERBA, CABECA CHATA E FENDA PHILLIPS	SINAPI	UN	4,72000000	R\$ 4,34	
00036888	GUARNICAO / MOLDURA / ARREMATE DE ACABAMENTO PARA ESQUADRIA, EM ALUMINIO PERFIL 25, ACABAMENTO ANODIZADO BRANCO OU BRILHANTE, PARA 1 FACE	SINAPI	M	2,20200000	R\$ 60,31	
00004922	PORTA DE CORRER EM ALUMINIO, DUAS FOLHAS MOVEIS COM VIDRO, FECHADURA E PUXADOR EMBUTIDO, ACABAMENTO ANODIZADO NATURAL, SEM GUARNICAO/ALIZAR/VISTA	SINAPI	M2	1,00000000	R\$ 329,82	
00000142	SELANTE ELASTICO MONOCOMPONENTE A BASE DE POLIURETANO (PU) PARA JUNTAS DIVERSAS	SINAPI	310ML	0,06370000	R\$ 3,38	
					TOTAL Material:	R\$ 397,85
Mão de Obra com Encargos Complementares	FONTE	UNID	COEFICIENTE	PREÇO UNITÁRIO	TOTAL	



RELATÓRIO ANALÍTICO - COMPOSIÇÕES DE CUSTOS

OBRA:	REFORMA E AMPLIAÇÃO DA CRECHE MUNICIPAL DR. ALAIR ROCHA	DATA : 06/03/2024	BDI : 25,00%			
DESCRIÇÃO:	CONTRATAÇÃO DE EMPRESA DE ENGENHARIA PARA EXECUÇÃO DA REFORMA E AMPLIAÇÃO DA CRECHE MUNICIPAL DR. ALAIR ROCHA	FORTE	VERSÃO	HORA	MES	REF.
LOCAL:	MUNICÍPIO DE BERTOLÍNIA- PI	ORSE	2023/12	112,54%	70,11%	01/2024
		SEINFRA	028.1 COM DESONERAÇÃO	84,44%	47,48%	10/2023
		SINAPI	2023/12 COM DESONERAÇÃO	84,59%	47,59%	01/2024
		Composição	PRÓPRIA	0,00%	0,00%	

88309	PEDREIRO COM ENCARGOS COMPLEMENTARES	SINAPI	H	0,28200000	R\$ 23,26	R\$ 6,55
88316	SERVENTE COM ENCARGOS COMPLEMENTARES	SINAPI	H	0,14100000	R\$ 18,26	R\$ 2,57
					TOTAL Mão de Obra com Encargos Complementares:	R\$ 9,12
					VALOR:	R\$ 406,97

S13399 Fornecimento e instalação de janela em vidro, inclusive perfis e ferragens (m2)

Serviço	FORTE	UNID	COEFICIENTE	PREÇO UNITÁRIO	TOTAL	
114127 Fornecimento e instalação de janela em vidro temperado fumê 8mm, inclusive perfis e ferragens	ORSE	m2	1,00000000	R\$ 550,00	R\$ 550,00	
					TOTAL Serviço:	R\$ 550,00
					VALOR:	R\$ 550,00

102180 INSTALAÇÃO DE VIDRO TEMPERADO, E = 8 MM, ENCAIXADO EM PERFIL U. AF_01/2021_PS (M2)

Material	FORTE	UNID	COEFICIENTE	PREÇO UNITÁRIO	TOTAL	
00011950 BUCHA DE NYLON SEM ABA S6, COM PARAFUSO DE 4,20 X 40 MM EM ACO ZINCADO COM ROSCA SOBERBA, CABECA CHATA E FENDA PHILLIPS	SINAPI	UN	1,91300000	R\$ 0,31	R\$ 0,59	
00039432 FITA DE PAPEL REFORCADA COM LAMINA DE METAL PARA REFORÇO DE CANTOS DE CHAPA DE GESSO PARA DRYWALL	SINAPI	M	2,60500000	R\$ 3,09	R\$ 8,04	
00034360 PERFIL DE ALUMINIO ANODIZADO	SINAPI	KG	0,83900000	R\$ 37,13	R\$ 31,15	
00039961 SILICONE ACETICO USO GERAL INCOLOR 280 G	SINAPI	UN	0,34600000	R\$ 35,14	R\$ 12,15	
00010506 VIDRO TEMPERADO INCOLOR E = 8 MM, SEM COLOCACAO	SINAPI	M2	1,00000000	R\$ 334,72	R\$ 334,72	
					TOTAL Material:	R\$ 386,65

Mão de Obra com Encargos Complementares	FORTE	UNID	COEFICIENTE	PREÇO UNITÁRIO	TOTAL	
88316 SERVENTE COM ENCARGOS COMPLEMENTARES	SINAPI	H	1,46900000	R\$ 18,26	R\$ 26,82	
88325 VIDRACEIRO COM ENCARGOS COMPLEMENTARES	SINAPI	H	1,51100000	R\$ 19,14	R\$ 28,92	
					TOTAL Mão de Obra com Encargos Complementares:	R\$ 55,74
					VALOR:	R\$ 442,39

C3659 PORTÃO DE METALON E BARRA CHATA DE FERRO C/FECHADURA E DOBRADIÇA, INCLUS. PINTURA ESMALTE SINTÉTICO (M2)

Material	FORTE	UNID	COEFICIENTE	PREÇO UNITÁRIO	TOTAL	
10108 AREIA GROSSA	SEINFRA	M3	0,00100000	R\$ 119,5800	R\$ 0,1196	
10805 CIMENTO PORTLAND	SEINFRA	KG	0,15000000	R\$ 0,7100	R\$ 0,1065	
16727 PORTÃO EM METALON E BARRA CHATA DE FERRO C/FECHADURA E DOBRADIÇAS, INCLUS. PINTURA ESMALTE SINTÉTICO (=1M2)	SEINFRA	UN	1,00000000	R\$ 449,6600	R\$ 449,6600	
					TOTAL Material:	R\$ 449,8861

Mão de Obra	FORTE	UNID	COEFICIENTE	PREÇO UNITÁRIO	TOTAL	
11530 MONTADOR	SEINFRA	H	1,00000000	R\$ 24,1600	R\$ 24,1600	
12391 PEDREIRO	SEINFRA	H	0,35000000	R\$ 24,1600	R\$ 8,4560	
12543 SERVENTE	SEINFRA	H	0,25000000	R\$ 18,4600	R\$ 4,6150	
					TOTAL Mão de Obra:	R\$ 37,2310
					VALOR:	R\$ 487,12

87251 REVESTIMENTO CERÂMICO PARA PISO COM PLACAS TIPO ESMALTADA EXTRA DE DIMENSÕES 45X45 CM APLICADA EM AMBIENTES



RELATÓRIO ANALÍTICO - COMPOSIÇÕES DE CUSTOS

OBRA:	REFORMA E AMPLIAÇÃO DA CRECHE MUNICIPAL DR. ALAIR ROCHA	DATA : 06/03/2024	BDI : 25,00%			
DESCRIÇÃO:	CONTRATAÇÃO DE EMPRESA DE ENGENHARIA PARA EXECUÇÃO DA REFORMA E AMPLIAÇÃO DA CRECHE MUNICIPAL DR. ALAIR ROCHA	FORTE	VERSÃO	HORA	MES	REF.
LOCAL:	MUNICÍPIO DE BERTOLÍNIA- PI	ORSE	2023/12	112,54%	70,11%	01/2024
		SEINFRA	028.1 COM DESONERAÇÃO	84,44%	47,48%	10/2023
		SINAPI	2023/12 COM DESONERAÇÃO	84,59%	47,59%	01/2024
		Composição	PRÓPRIA	0,00%	0,00%	

DE ÁREA MAIOR QUE 10 M2. AF_02/2023_PE (M2)

Material	FORTE	UNID	COEFICIENTE	PREÇO UNITÁRIO	TOTAL
00001381 ARGAMASSA COLANTE AC I PARA CERAMICAS	SINAPI	KG	9,13250000	R\$ 0,71	R\$ 6,48
00001287 PISO EM CERAMICA ESMALTADA EXTRA, COR LISA, PEI MAIOR OU IGUAL A 4, FORMATO MENOR OU IGUAL A 2025 CM2	SINAPI	M2	1,06000000	R\$ 44,96	R\$ 47,65
00034357 REJUNTE CIMENTICIO, QUALQUER COR	SINAPI	KG	0,18800000	R\$ 4,16	R\$ 0,78
TOTAL Material:					R\$ 54,91

Mão de Obra com Encargos Complementares	FORTE	UNID	COEFICIENTE	PREÇO UNITÁRIO	TOTAL
88256 AZULEJISTA OU LADRILHISTA COM ENCARGOS COMPLEMENTARES	SINAPI	H	0,25370000	R\$ 23,13	R\$ 5,86
88316 SERVENTE COM ENCARGOS COMPLEMENTARES	SINAPI	H	0,13080000	R\$ 18,26	R\$ 2,38
TOTAL Mão de Obra com Encargos Complementares:					R\$ 8,24
VALOR:					R\$ 63,15

94779 (COMPOSIÇÃO REPRESENTATIVA) DO SERVIÇO DE CONTRAPISO EM ARGAMASSA TRAÇO 1:4 (CIM E AREIA), EM BETONEIRA 400 L, ESPESSURA 3 CM ÁREAS SECAS E 3 CM ÁREAS MOLHADAS, PARA EDIFICAÇÃO HABITACIONAL MULTIFAMILIAR (PRÉDIO). AF_11/2014 (M2)

Serviço	FORTE	UNID	COEFICIENTE	PREÇO UNITÁRIO	TOTAL
87755 CONTRAPISO EM ARGAMASSA TRAÇO 1:4 (CIMENTO E AREIA), PREPARO MECÂNICO COM BETONEIRA 400 L, APLICADO EM ÁREAS MOLHADAS SOBRE IMPERMEABILIZAÇÃO, ACABAMENTO NÃO REFORÇADO, ESPESSURA 3CM. AF_07/2021	SINAPI	M2	0,11370000	R\$ 49,20	R\$ 5,59
87745 CONTRAPISO EM ARGAMASSA TRAÇO 1:4 (CIMENTO E AREIA), PREPARO MECÂNICO COM BETONEIRA 400 L, APLICADO EM ÁREAS MOLHADAS SOBRE LAJE, ADERIDO, ACABAMENTO NÃO REFORÇADO, ESPESSURA 3CM. AF_07/2021	SINAPI	M2	0,11190000	R\$ 52,53	R\$ 5,87
87630 CONTRAPISO EM ARGAMASSA TRAÇO 1:4 (CIMENTO E AREIA), PREPARO MECÂNICO COM BETONEIRA 400 L, APLICADO EM ÁREAS SECAS SOBRE LAJE, ADERIDO, ACABAMENTO NÃO REFORÇADO, ESPESSURA 3CM. AF_07/2021	SINAPI	M2	0,77440000	R\$ 42,31	R\$ 32,76
TOTAL Serviço:					R\$ 44,22
VALOR:					R\$ 44,22

S08146 Pintura para interiores, sobre paredes, com lixamento, aplicação de 01 demão de líquido selador acrílico, 02 demãos de massa acrílica e 02 demãos de tinta acrílica convencional - Rev 01 (m2)

Serviço	FORTE	UNID	COEFICIENTE	PREÇO UNITÁRIO	TOTAL
S08624 Emassamento de superfície, com aplicação de 02 demãos de massa acrílica, lixamento e retoques - Rev 01	ORSE	m2	1,00000000	R\$ 17,10	R\$ 17,10
S02288 Pintura de acabamento com aplicação de 02 demãos de tinta acrílica convencional	ORSE	m2	1,00000000	R\$ 17,48	R\$ 17,48
S02282 Preparo de superfície com lixamento e aplicação de 01 demão de líquido selador acrílico	ORSE	m2	1,00000000	R\$ 8,02	R\$ 8,02
TOTAL Serviço:					R\$ 42,60
VALOR:					R\$ 42,61

00011587 FORRO DE PVC LISO, BRANCO, REGUA DE 10 CM, ESPESSURA DE 8 MM A 10 MM (COM COLOCACAO / SEM ESTRUTURA METALICA) (M2)

Material	FORTE	UNID	COEFICIENTE	PREÇO UNITÁRIO	TOTAL
00011587 FORRO DE PVC LISO, BRANCO, REGUA DE 10 CM, ESPESSURA DE 8 MM A 10 MM (COM COLOCACAO / SEM ESTRUTURA METALICA)	SINAPI	M2	1,00000000	R\$ 90,47	R\$ 90,47
TOTAL Material:					R\$ 90,47
VALOR:					R\$ 90,47



RELATÓRIO ANALÍTICO - COMPOSIÇÕES DE CUSTOS

OBRA:	REFORMA E AMPLIAÇÃO DA CRECHE MUNICIPAL DR. ALAIR ROCHA	DATA : 06/03/2024	BDI : 25,00%			
DESCRIÇÃO:	CONTRATAÇÃO DE EMPRESA DE ENGENHARIA PARA EXECUÇÃO DA REFORMA E AMPLIAÇÃO DA CRECHE MUNICIPAL DR. ALAIR ROCHA	FORTE	VERSÃO	HORA	MES	REF.
LOCAL:	MUNICÍPIO DE BERTOLÍNIA- PI	ORSE	2023/12	112,54%	70,11%	01/2024
		SEINFRA	028.1 COM DESONERAÇÃO	84,44%	47,48%	10/2023
		SINAPI	2023/12 COM DESONERAÇÃO	84,59%	47,59%	01/2024
		Composição	PRÓPRIA	0,00%	0,00%	

101875 QUADRO DE DISTRIBUIÇÃO DE ENERGIA EM CHAPA DE AÇO GALVANIZADO, DE EMBUTIR, COM BARRAMENTO TRIFÁSICO, PARA 12 DISJUNTORES DIN 100A - FORNECIMENTO E INSTALAÇÃO. AF_10/2020 (UN)

Material		FORTE	UNID	COEFICIENTE	PREÇO UNITÁRIO	TOTAL
00013393	QUADRO DE DISTRIBUIÇÃO COM BARRAMENTO TRIFÁSICO, DE EMBUTIR, EM CHAPA DE AÇO GALVANIZADO, PARA 12 DISJUNTORES DIN, 100 A	SINAPI	UN	1,00000000	R\$ 411,96	R\$ 411,96
TOTAL Material:						R\$ 411,96
Mão de Obra com Encargos Complementares		FORTE	UNID	COEFICIENTE	PREÇO UNITÁRIO	TOTAL
88247	AUXILIAR DE ELETRICISTA COM ENCARGOS COMPLEMENTARES	SINAPI	H	0,48110000	R\$ 19,16	R\$ 9,21
88264	ELETRICISTA COM ENCARGOS COMPLEMENTARES	SINAPI	H	0,48110000	R\$ 23,55	R\$ 11,32
TOTAL Mão de Obra com Encargos Complementares:						R\$ 20,53
Serviço		FORTE	UNID	COEFICIENTE	PREÇO UNITÁRIO	TOTAL
87367	ARGAMASSA TRAÇO 1:1:6 (EM VOLUME DE CIMENTO, CAL E AREIA MÉDIA ÚMIDA) PARA EMBOÇO/MASSA ÚNICA/ASSENTAMENTO DE ALVENARIA DE VEDAÇÃO, PREPARO MANUAL. AF_08/2019	SINAPI	M3	0,01170000	R\$ 694,74	R\$ 8,12
TOTAL Serviço:						R\$ 8,12
VALOR:						R\$ 440,61

93655 DISJUNTOR MONOPOLAR TIPO DIN, CORRENTE NOMINAL DE 20A - FORNECIMENTO E INSTALAÇÃO. AF_10/2020 (UN)

Material		FORTE	UNID	COEFICIENTE	PREÇO UNITÁRIO	TOTAL
00034653	DISJUNTOR TERMOMAGNETICO PARA TRILHO DIN (IEC), MONOPOLAR, 6 - 32 A	SINAPI	UN	1,00000000	R\$ 9,84	R\$ 9,84
00001571	TERMINAL A COMPRESSÃO EM COBRE ESTANHADO PARA CABO 4 MM2, 1 FURO E 1 COMPRESSÃO, PARA PARAFUSO DE FIXAÇÃO M5	SINAPI	UN	1,00000000	R\$ 1,69	R\$ 1,69
TOTAL Material:						R\$ 11,53
Mão de Obra com Encargos Complementares		FORTE	UNID	COEFICIENTE	PREÇO UNITÁRIO	TOTAL
88247	AUXILIAR DE ELETRICISTA COM ENCARGOS COMPLEMENTARES	SINAPI	H	0,06630000	R\$ 19,16	R\$ 1,27
88264	ELETRICISTA COM ENCARGOS COMPLEMENTARES	SINAPI	H	0,06630000	R\$ 23,55	R\$ 1,56
TOTAL Mão de Obra com Encargos Complementares:						R\$ 2,83
VALOR:						R\$ 14,36

93668 DISJUNTOR TRIPOLAR TIPO DIN, CORRENTE NOMINAL DE 16A - FORNECIMENTO E INSTALAÇÃO. AF_10/2020 (UN)

Material		FORTE	UNID	COEFICIENTE	PREÇO UNITÁRIO	TOTAL
00034709	DISJUNTOR TERMOMAGNETICO PARA TRILHO DIN (IEC), TRIPOLAR, 10 - 50 A	SINAPI	UN	1,00000000	R\$ 69,14	R\$ 69,14
00001570	TERMINAL A COMPRESSÃO EM COBRE ESTANHADO PARA CABO 2,5 MM2, 1 FURO E 1 COMPRESSÃO, PARA PARAFUSO DE FIXAÇÃO M5	SINAPI	UN	3,00000000	R\$ 1,30	R\$ 3,90
TOTAL Material:						R\$ 73,04
Mão de Obra com Encargos Complementares		FORTE	UNID	COEFICIENTE	PREÇO UNITÁRIO	TOTAL
88247	AUXILIAR DE ELETRICISTA COM ENCARGOS COMPLEMENTARES	SINAPI	H	0,14280000	R\$ 19,16	R\$ 2,73
88264	ELETRICISTA COM ENCARGOS COMPLEMENTARES	SINAPI	H	0,14280000	R\$ 23,55	R\$ 3,36
TOTAL Mão de Obra com Encargos Complementares:						R\$ 6,09
VALOR:						R\$ 79,13



RELATÓRIO ANALÍTICO - COMPOSIÇÕES DE CUSTOS

OBRA:	REFORMA E AMPLIAÇÃO DA CRECHE MUNICIPAL DR. ALAIR ROCHA	DATA : 06/03/2024	BDI : 25,00%			
DESCRIÇÃO:	CONTRATAÇÃO DE EMPRESA DE ENGENHARIA PARA EXECUÇÃO DA REFORMA E AMPLIAÇÃO DA CRECHE MUNICIPAL DR. ALAIR ROCHA	FORTE	VERSÃO	HORA	MES	REF.
LOCAL:	MUNICÍPIO DE BERTOLÍNIA- PI	ORSE	2023/12	112,54%	70,11%	01/2024
		SEINFRA	028.1 COM DESONERAÇÃO	84,44%	47,48%	10/2023
		SINAPI	2023/12 COM DESONERAÇÃO	84,59%	47,59%	01/2024
		Composição	PRÓPRIA	0,00%	0,00%	

93008 ELETRODUTO RÍGIDO ROSCÁVEL, PVC, DN 50 MM (1 1/2"), PARA REDE ENTERRADA DE DISTRIBUIÇÃO DE ENERGIA ELÉTRICA - FORNECIMENTO E INSTALAÇÃO. AF_12/2021 (M)

Material		FORTE	UNID	COEFICIENTE	PREÇO UNITÁRIO	TOTAL
00002680	ELETRODUTO DE PVC RÍGIDO ROSCAVEL DE 1 1/2 ", SEM LUVA	SINAPI	M	1,10000000	R\$ 11,47	R\$ 12,61
TOTAL Material:						R\$ 12,61
Mão de Obra com Encargos Complementares						
		FORTE	UNID	COEFICIENTE	PREÇO UNITÁRIO	TOTAL
88247	AUXILIAR DE ELETRICISTA COM ENCARGOS COMPLEMENTARES	SINAPI	H	0,11220000	R\$ 19,16	R\$ 2,14
88264	ELETRICISTA COM ENCARGOS COMPLEMENTARES	SINAPI	H	0,11220000	R\$ 23,55	R\$ 2,64
TOTAL Mão de Obra com Encargos Complementares:						R\$ 4,78
VALOR:						R\$ 17,39

S03299 Ponto de tomada 2p+t de sobrepor, 10 A, de uso geral, ABNT, c/canaleta plastica 20x10mm,"Sistema X", inclusive aterramento (pt)

Encargos Complementares		FORTE	UNID	COEFICIENTE	PREÇO UNITÁRIO	TOTAL
S10552	Encargos Complementares - Eletricista	ORSE	h	5,00000000	R\$ 3,68	R\$ 18,40
S10549	Encargos Complementares - Servente	ORSE	h	4,00000000	R\$ 3,82	R\$ 15,28
TOTAL Encargos Complementares:						R\$ 33,68
Material		FORTE	UNID	COEFICIENTE	PREÇO UNITÁRIO	TOTAL
I04375S	Bucha de nylon sem aba s6	ORSE	un	4,00000000	R\$ 0,06	R\$ 0,24
I00484	Caixa sobrepor 4" x 2", sistema "x"	ORSE	un	1,00000000	R\$ 6,80	R\$ 6,80
I00492	Canaleta plastica 20 x 10mm, com divisória (ref.308 01, Pial Legrand ou similar)	ORSE	m	6,00000000	R\$ 3,85	R\$ 23,10
I00939S	Fio de cobre, solido, classe 1, isolacao em pvc/a, antichama bwf-b, 450/750v, secão nominal 2,5 mm2	ORSE	m	18,00000000	R\$ 2,26	R\$ 40,68
I20111S	Fita isolante adesiva antichama, uso ate 750 v, em rolo de 19 mm x 20 m	ORSE	un	0,15000000	R\$ 11,00	R\$ 1,65
I02682	Parafuso c/ bucha S-6	ORSE	un	4,00000000	R\$ 0,12	R\$ 0,48
I09099	Tomada 2p + t, ABNT, de sobrepor, 10A, sistema X	ORSE	un	1,00000000	R\$ 9,00	R\$ 9,00
TOTAL Material:						R\$ 81,95
Mão de Obra		FORTE	UNID	COEFICIENTE	PREÇO UNITÁRIO	TOTAL
I02436S	Eletricista (horista)	ORSE	h	5,00000000	R\$ 18,21	R\$ 91,05
I06111S	Servente de obras (horista)	ORSE	h	4,00000000	R\$ 12,75	R\$ 51,00
TOTAL Mão de Obra:						R\$ 142,05
VALOR:						R\$ 257,65

S104473S Composição paramétrica de ponto elétrico de iluminação, com interruptor simples, em edifício residencial com eletroduto embutido em rasgos nas paredes, incluso tomada, eletroduto, cabo, rasgo e chumbamento (sem luminária e lâmpada). af_11/2022 (un)

Serviço		FORTE	UNID	COEFICIENTE	PREÇO UNITÁRIO	TOTAL
S91924S	Cabo de cobre flexível isolado, 1,5 mm², anti-chama 450/750 v, para circuitos terminais - fornecimento e instalação. af_03/2023	ORSE	m	10,71140000	R\$ 2,66	R\$ 28,49
S91926S	Cabo de cobre flexível isolado, 2,5 mm², anti-chama 450/750 v, para circuitos terminais - fornecimento e instalação. af_03/2023	ORSE	m	1,47860000	R\$ 3,86	R\$ 5,71
S91937S	Caixa octogonal 3" x 3", pvc, instalada em laje - fornecimento e instalação. af_03/2023	ORSE	un	1,00000000	R\$ 13,73	R\$ 13,73
S91940S	Caixa retangular 4" x 2" média (1,30 m do piso), pvc, instalada em parede - fornecimento e instalação. af_03/2023	ORSE	un	1,00000000	R\$ 15,88	R\$ 15,88
S90466S	Chumbamento linear em alvenaria para ramais/distribuição de instalações hidráulicas com diâmetros menores ou iguais a 40 mm. af_09/2023	ORSE	m	1,24290000	R\$ 13,90	R\$ 17,28



RELATÓRIO ANALÍTICO - COMPOSIÇÕES DE CUSTOS

OBRA:	REFORMA E AMPLIAÇÃO DA CRECHE MUNICIPAL DR. ALAIR ROCHA	DATA : 06/03/2024	BDI : 25,00%			
DESCRIÇÃO:	CONTRATAÇÃO DE EMPRESA DE ENGENHARIA PARA EXECUÇÃO DA REFORMA E AMPLIAÇÃO DA CRECHE MUNICIPAL DR. ALAIR ROCHA	FORTE	VERSÃO	HORA	MES	REF.
LOCAL:	MUNICÍPIO DE BERTOLÍNIA- PI	ORSE	2023/12	112,54%	70,11%	01/2024
		SEINFRA	028.1 COM DESONERAÇÃO	84,44%	47,48%	10/2023
		SINAPI	2023/12 COM DESONERAÇÃO	84,59%	47,59%	01/2024
		Composição	PRÓPRIA	0,00%	0,00%	

S91845S	Eletroduto flexível corrugado reforçado, pvc, dn 25 mm (3/4"), para circuitos terminais, instalado em laje - fornecimento e instalação. af_03/2023	ORSE	m	2,21710000	R\$ 7,06	R\$ 15,65
S91855S	Eletroduto flexível corrugado reforçado, pvc, dn 25 mm (3/4"), para circuitos terminais, instalado em parede - fornecimento e instalação. af_03/2023	ORSE	m	1,24290000	R\$ 9,60	R\$ 11,93
S91953S	Interruptor simples (1 módulo), 10a/250v, incluindo suporte e placa - fornecimento e instalação. af_03/2023	ORSE	un	1,00000000	R\$ 25,64	R\$ 25,64
S90456S	Quebra em alvenaria para instalação de caixa de tomada (4x4 ou 4x2). af_09/2023	ORSE	un	1,00000000	R\$ 4,85	R\$ 4,85
S90447S	Rasgo linear manual em alvenaria, para eletrodutos, diâmetros menores ou iguais a 40 mm. af_09/2023	ORSE	m	1,24290000	R\$ 7,31	R\$ 9,09
					TOTAL Serviço:	R\$ 148,25
					VALOR:	R\$ 148,22

93658 DISJUNTOR MONOPOLAR TIPO DIN, CORRENTE NOMINAL DE 40A - FORNECIMENTO E INSTALAÇÃO. AF_10/2020 (UN)

Material		FORTE	UNID	COEFICIENTE	PREÇO UNITÁRIO	TOTAL
00034686	DISJUNTOR TERMOMAGNETICO PARA TRILHO DIN (IEC), MONOPOLAR, 40 - 50 A, ICC - 5KA / 250 VCA	SINAPI	UN	1,00000000	R\$ 14,60	R\$ 14,60
00001574	TERMINAL A COMPRESSAO EM COBRE ESTANHADO PARA CABO 10 MM2, 1 FURO E 1 COMPRESSAO, PARA PARAFUSO DE FIXACAO M6	SINAPI	UN	1,00000000	R\$ 2,18	R\$ 2,18
					TOTAL Material:	R\$ 16,78

Mão de Obra com Encargos Complementares		FORTE	UNID	COEFICIENTE	PREÇO UNITÁRIO	TOTAL
88247	AUXILIAR DE ELETRICISTA COM ENCARGOS COMPLEMENTARES	SINAPI	H	0,13520000	R\$ 19,16	R\$ 2,59
88264	ELETRICISTA COM ENCARGOS COMPLEMENTARES	SINAPI	H	0,13520000	R\$ 23,55	R\$ 3,18
					TOTAL Mão de Obra com Encargos Complementares:	R\$ 5,77
					VALOR:	R\$ 22,55

00000939 FIO DE COBRE, SOLIDO, CLASSE 1, ISOLACAO EM PVC/A, ANTICHAMA BWF-B, 450/750V, SECAO NOMINAL 2,5 MM2 (M)

Material		FORTE	UNID	COEFICIENTE	PREÇO UNITÁRIO	TOTAL
00000939	FIO DE COBRE, SOLIDO, CLASSE 1, ISOLACAO EM PVC/A, ANTICHAMA BWF-B, 450/750V, SECAO NOMINAL 2,5 MM2	SINAPI	M	1,00000000	R\$ 2,36	R\$ 2,36
					TOTAL Material:	R\$ 2,36
					VALOR:	R\$ 2,36

00000944 FIO DE COBRE, SOLIDO, CLASSE 1, ISOLACAO EM PVC/A, ANTICHAMA BWF-B, 450/750V, SECAO NOMINAL 4 MM2 (M)

Material		FORTE	UNID	COEFICIENTE	PREÇO UNITÁRIO	TOTAL
00000944	FIO DE COBRE, SOLIDO, CLASSE 1, ISOLACAO EM PVC/A, ANTICHAMA BWF-B, 450/750V, SECAO NOMINAL 4 MM2	SINAPI	M	1,00000000	R\$ 3,72	R\$ 3,72
					TOTAL Material:	R\$ 3,72
					VALOR:	R\$ 3,72

00000940 FIO DE COBRE, SOLIDO, CLASSE 1, ISOLACAO EM PVC/A, ANTICHAMA BWF-B, 450/750V, SECAO NOMINAL 6 MM2 (M)

Material		FORTE	UNID	COEFICIENTE	PREÇO UNITÁRIO	TOTAL
00000940	FIO DE COBRE, SOLIDO, CLASSE 1, ISOLACAO EM PVC/A, ANTICHAMA BWF-B, 450/750V, SECAO NOMINAL 6 MM2	SINAPI	M	1,00000000	R\$ 5,37	R\$ 5,37
					TOTAL Material:	R\$ 5,37



RELATÓRIO ANALÍTICO - COMPOSIÇÕES DE CUSTOS

OBRA:	REFORMA E AMPLIAÇÃO DA CRECHE MUNICIPAL DR. ALAIR ROCHA	DATA : 06/03/2024	BDI : 25,00%			
DESCRIÇÃO:	CONTRATAÇÃO DE EMPRESA DE ENGENHARIA PARA EXECUÇÃO DA REFORMA E AMPLIAÇÃO DA CRECHE MUNICIPAL DR. ALAIR ROCHA	FONTE	VERSÃO	HORA	MES	REF.
LOCAL:	MUNICÍPIO DE BERTOLÍNIA- PI	ORSE	2023/12	112,54%	70,11%	01/2024
		SEINFRA	028.1 COM DESONERAÇÃO	84,44%	47,48%	10/2023
		SINAPI	2023/12 COM DESONERAÇÃO	84,59%	47,59%	01/2024
		Composição	PRÓPRIA	0,00%	0,00%	

VALOR: R\$ 5,37

89848 TUBO PVC, SERIE NORMAL, ESGOTO PREDIAL, DN 100 MM, FORNECIDO E INSTALADO EM SUBCOLETOR AÉREO DE ESGOTO SANITÁRIO. AF_08/2022 (M)

Material	FONTE	UNID	COEFICIENTE	PREÇO UNITÁRIO	TOTAL	
00038383	LIXA D'AGUA EM FOLHA, GRAO 100	SINAPI	UN	0,01330000	R\$ 2,28	R\$ 0,03
00009836	TUBO PVC SERIE NORMAL, DN 100 MM, PARA ESGOTO PREDIAL (NBR 5688)	SINAPI	M	1,05490000	R\$ 13,67	R\$ 14,42
TOTAL Material:					R\$ 14,45	

Mão de Obra com Encargos Complementares	FONTE	UNID	COEFICIENTE	PREÇO UNITÁRIO	TOTAL	
88248	AUXILIAR DE ENCANADOR OU BOMBEIRO HIDRÁULICO COM ENCARGOS COMPLEMENTARES	SINAPI	H	0,23960000	R\$ 18,21	R\$ 4,36
88267	ENCANADOR OU BOMBEIRO HIDRÁULICO COM ENCARGOS COMPLEMENTARES	SINAPI	H	0,23960000	R\$ 22,50	R\$ 5,39
TOTAL Mão de Obra com Encargos Complementares:					R\$ 9,75	

VALOR: R\$ 24,20

98063 SUMIDOURO CIRCULAR, EM CONCRETO PRÉ-MOLDADO, DIÂMETRO INTERNO = 2,38 M, ALTURA INTERNA = 2,50 M, ÁREA DE INFILTRAÇÃO: 21,3 M² (PARA 8 CONTRIBUINTES). AF_12/2020_PA (UN)

Equipamento Custo Horário	FONTE	UNID	COEFICIENTE	PREÇO UNITÁRIO	TOTAL	
5679	RETROESCAVADEIRA SOBRE RODAS COM CARREGADEIRA, TRAÇÃO 4X4, POTÊNCIA LÍQ. 88 HP, CAÇAMBA CARREG. CAP. MÍN. 1 M3, CAÇAMBA RETRO CAP. 0,26 M3, PESO OPERACIONAL MÍN. 6.674 KG, PROFUNDIDADE ESCAVAÇÃO MÁX. 4,37 M - CHI DIURNO. AF_06/2014	SINAPI	CHI	1,22300000	R\$ 55,60	R\$ 67,99
5678	RETROESCAVADEIRA SOBRE RODAS COM CARREGADEIRA, TRAÇÃO 4X4, POTÊNCIA LÍQ. 88 HP, CAÇAMBA CARREG. CAP. MÍN. 1 M3, CAÇAMBA RETRO CAP. 0,26 M3, PESO OPERACIONAL MÍN. 6.674 KG, PROFUNDIDADE ESCAVAÇÃO MÁX. 4,37 M - CHP DIURNO. AF_06/2014	SINAPI	CHP	0,60010000	R\$ 136,82	R\$ 82,10
TOTAL Equipamento Custo Horário:					R\$ 150,09	

Material	FONTE	UNID	COEFICIENTE	PREÇO UNITÁRIO	TOTAL	
00043447	ANEL EM CONCRETO ARMADO, PERFURADO, PARA FOSSAS SEPTICAS E SUMIDOUROS, SEM FUNDO, DIAMETRO INTERNO DE 2,50 M E ALTURA DE 0,50 M	SINAPI	UN	5,00000000	R\$ 664,00	R\$ 3.320,00
TOTAL Material:					R\$ 3.320,00	

Mão de Obra com Encargos Complementares	FONTE	UNID	COEFICIENTE	PREÇO UNITÁRIO	TOTAL	
88309	PEDREIRO COM ENCARGOS COMPLEMENTARES	SINAPI	H	1,49950000	R\$ 23,26	R\$ 34,87
88316	SERVENTE COM ENCARGOS COMPLEMENTARES	SINAPI	H	1,17820000	R\$ 18,26	R\$ 21,51
TOTAL Mão de Obra com Encargos Complementares:					R\$ 56,38	

Serviço	FONTE	UNID	COEFICIENTE	PREÇO UNITÁRIO	TOTAL	
100475	ARGAMASSA TRAÇO 1:3 (EM VOLUME DE CIMENTO E AREIA MÉDIA ÚMIDA) COM ADIÇÃO DE IMPERMEABILIZANTE, PREPARO MECÂNICO COM BETONEIRA 400 L. AF_08/2019	SINAPI	M3	0,01840000	R\$ 880,30	R\$ 16,19
97740	PEÇA CIRCULAR PRÉ-MOLDADA, VOLUME DE CONCRETO ACIMA DE 100 LITROS, TAXA DE AÇO APROXIMADA DE 30KG/M³. AF_01/2018	SINAPI	M3	0,37710000	R\$ 2.281,63	R\$ 860,40
97738	PEÇA CIRCULAR PRÉ-MOLDADA, VOLUME DE CONCRETO DE 10 A 30 LITROS, TAXA DE FIBRA DE POLIPROPILENO APROXIMADA DE 6 KG/M³. AF_01/2018_PS	SINAPI	M3	0,01540000	R\$ 5.384,15	R\$ 82,91
101624	PREPARO DE FUNDO DE VALA COM LARGURA MAIOR OU IGUAL A 1,5 M E MENOR QUE 2,5 M, COM CAMADA DE BRITA, LANÇAMENTO MECANIZADO. AF_08/2020	SINAPI	M3	0,56410000	R\$ 373,19	R\$ 210,51
TOTAL Serviço:					R\$ 1.170,01	



RELATÓRIO ANALÍTICO - COMPOSIÇÕES DE CUSTOS

OBRA:	REFORMA E AMPLIAÇÃO DA CRECHE MUNICIPAL DR. ALAIR ROCHA	DATA : 06/03/2024	BDI : 25,00%			
DESCRIÇÃO:	CONTRATAÇÃO DE EMPRESA DE ENGENHARIA PARA EXECUÇÃO DA REFORMA E AMPLIAÇÃO DA CRECHE MUNICIPAL DR. ALAIR ROCHA	FONTE	VERSÃO	HORA	MES	REF.
LOCAL:	MUNICÍPIO DE BERTOLÍNIA- PI	ORSE	2023/12	112,54%	70,11%	01/2024
		SEINFRA	028.1 COM DESONERAÇÃO	84,44%	47,48%	10/2023
		SINAPI	2023/12 COM DESONERAÇÃO	84,59%	47,59%	01/2024
		Composição	PRÓPRIA	0,00%	0,00%	

VALOR: R\$ 4.696,48

89957 PONTO DE CONSUMO TERMINAL DE ÁGUA FRIA (SUBRAMAL) COM TUBULAÇÃO DE PVC, DN 25 MM, INSTALADO EM RAMAL DE ÁGUA, INCLUSOS RASGO E CHUMBAMENTO EM ALVENARIA. AF_12/2014 (UN)

Serviço	FONTE	UNID	COEFICIENTE	PREÇO UNITÁRIO	TOTAL	
90466	CHUMBAMENTO LINEAR EM ALVENARIA PARA RAMAIS/DISTRIBUIÇÃO DE INSTALAÇÕES HIDRÁULICAS COM DIÂMETROS MENORES OU IGUAIS A 40 MM. AF_09/2023	SINAPI	M	2,14000000	R\$ 13,44	R\$ 28,76
89366	JOELHO 90 GRAUS COM BUCHA DE LATÃO, PVC, SOLDÁVEL, DN 25MM, X 3/4 INSTALADO EM RAMAL OU SUB-RAMAL DE ÁGUA - FORNECIMENTO E INSTALAÇÃO. AF_06/2022	SINAPI	UN	1,00000000	R\$ 14,77	R\$ 14,77
89362	JOELHO 90 GRAUS, PVC, SOLDÁVEL, DN 25MM, INSTALADO EM RAMAL OU SUB-RAMAL DE ÁGUA - FORNECIMENTO E INSTALAÇÃO. AF_06/2022	SINAPI	UN	1,18000000	R\$ 8,03	R\$ 9,47
90443	RASGO LINEAR MANUAL EM ALVENARIA, PARA RAMAIS/DISTRIBUIÇÃO DE INSTALAÇÕES HIDRÁULICAS, DIÂMETROS MENORES OU IGUAIS A 40 MM. AF_09/2023	SINAPI	M	2,14000000	R\$ 6,48	R\$ 13,86
89395	TE, PVC, SOLDÁVEL, DN 25MM, INSTALADO EM RAMAL OU SUB-RAMAL DE ÁGUA - FORNECIMENTO E INSTALAÇÃO. AF_06/2022	SINAPI	UN	0,89000000	R\$ 11,12	R\$ 9,89
89356	TUBO, PVC, SOLDÁVEL, DN 25MM, INSTALADO EM RAMAL OU SUB-RAMAL DE ÁGUA - FORNECIMENTO E INSTALAÇÃO. AF_06/2022	SINAPI	M	2,14000000	R\$ 20,01	R\$ 42,82
TOTAL Serviço:					R\$ 119,57	
VALOR:					R\$ 119,57	

S01679 Ponto de esgoto com tubo de pvc rígido soldável de Ø 40 mm (lavatórios, mictórios, ralos sifonados, etc...) (un)

Encargos Complementares	FONTE	UNID	COEFICIENTE	PREÇO UNITÁRIO	TOTAL	
S10554	Encargos Complementares - Encanador	ORSE	h	0,65000000	R\$ 3,75	R\$ 2,44
S10549	Encargos Complementares - Servente	ORSE	h	0,65000000	R\$ 3,82	R\$ 2,48
TOTAL Encargos Complementares:					R\$ 4,92	
Material	FONTE	UNID	COEFICIENTE	PREÇO UNITÁRIO	TOTAL	
I00138	Adesivo pvc em frasco de 850 gramas	ORSE	kg	0,03900000	R\$ 63,36	R\$ 2,47
I03516S	Joelho pvc, soldavel, bb, 45 graus, dn 40 mm, para esgoto predial	ORSE	un	3,00000000	R\$ 2,12	R\$ 6,36
I03517S	Joelho pvc, soldavel, bb, 90 graus, sem anel, dn 40 mm, para esgoto predial secundario	ORSE	un	3,00000000	R\$ 1,91	R\$ 5,73
I03767S	Lixa em folha para parede ou madeira, numero 120, cor vermelha	ORSE	un	0,20000000	R\$ 0,80	R\$ 0,16
I01703	Pasta lubrificante p/ pvc je	ORSE	kg	0,09000000	R\$ 55,58	R\$ 5,00
I02036	Solucao limpadora pvc	ORSE	l	0,06000000	R\$ 61,02	R\$ 3,66
I09835S	Tubo pvc serie normal, dn 40 mm, para esgoto predial (nbr5688)	ORSE	m	4,00000000	R\$ 5,90	R\$ 23,60
TOTAL Material:					R\$ 46,98	
Mão de Obra	FONTE	UNID	COEFICIENTE	PREÇO UNITÁRIO	TOTAL	
I02696S	Encanador ou bombeiro hidraulico (horista)	ORSE	h	0,65000000	R\$ 18,21	R\$ 11,84
I06111S	Servente de obras (horista)	ORSE	h	0,65000000	R\$ 12,75	R\$ 8,29
TOTAL Mão de Obra:					R\$ 20,13	
VALOR:					R\$ 72,01	

S01683 Ponto de esgoto com tubo de pvc rígido soldável de Ø 100 mm (vaso sanitário) (pt)

Encargos Complementares	FONTE	UNID	COEFICIENTE	PREÇO UNITÁRIO	TOTAL	
S10554	Encargos Complementares - Encanador	ORSE	h	0,40000000	R\$ 3,75	R\$ 1,50



RELATÓRIO ANALÍTICO - COMPOSIÇÕES DE CUSTOS

OBRA:	REFORMA E AMPLIAÇÃO DA CRECHE MUNICIPAL DR. ALAIR ROCHA	DATA : 06/03/2024	BDI : 25,00%			
DESCRIÇÃO:	CONTRATAÇÃO DE EMPRESA DE ENGENHARIA PARA EXECUÇÃO DA REFORMA E AMPLIAÇÃO DA CRECHE MUNICIPAL DR. ALAIR ROCHA	FORTE	VERSÃO	HORA	MES	REF.
LOCAL:	MUNICÍPIO DE BERTOLÍNIA- PI	ORSE	2023/12	112,54%	70,11%	01/2024
		SEINFRA	028.1 COM DESONERAÇÃO	84,44%	47,48%	10/2023
		SINAPI	2023/12 COM DESONERAÇÃO	84,59%	47,59%	01/2024
		Composição	PRÓPRIA	0,00%	0,00%	

S10549	Encargos Complementares - Servente	ORSE	h	0,40000000	R\$ 3,82	R\$ 1,53
TOTAL Encargos Complementares:						R\$ 3,03

Material	FONTE	UNID	COEFICIENTE	PREÇO UNITÁRIO	TOTAL	
I00138	Adesivo pvc em frasco de 850 gramas	ORSE	kg	0,01500000	R\$ 63,36	R\$ 0,95
I00013S	Estopa	ORSE	kg	0,05000000	R\$ 16,33	R\$ 0,82
I03520S	Joelho pvc, soldavel, pb, 90 graus, dn 100 mm, para esgoto predial	ORSE	un	2,00000000	R\$ 7,53	R\$ 15,06
I10908S	Juncao de reducao invertida, pvc soldavel, 100 x 50 mm, serie normal para esgoto predial	ORSE	un	1,00000000	R\$ 17,28	R\$ 17,28
I09836S	Tube pvc serie normal, dn 100 mm, para esgoto predial (nbr 5688)	ORSE	m	4,00000000	R\$ 13,50	R\$ 54,00
TOTAL Material:						R\$ 88,11

Mão de Obra	FONTE	UNID	COEFICIENTE	PREÇO UNITÁRIO	TOTAL	
I02696S	Encanador ou bombeiro hidraulico (horista)	ORSE	h	0,40000000	R\$ 18,21	R\$ 7,28
I06111S	Servente de obras (horista)	ORSE	h	0,40000000	R\$ 12,75	R\$ 5,10
TOTAL Mão de Obra:						R\$ 12,38
VALOR:						R\$ 103,54

S09017 Vaso sanitario c/caixa de descarga acoplada, c/saída horizontal, linha ravena, DECA ou similar, inclusive assento ASTRA TPK ou similar, conj. de fixação DECA SP13 ou similar, anel de vedação e engate plástico (un)

Encargos Complementares	FONTE	UNID	COEFICIENTE	PREÇO UNITÁRIO	TOTAL	
S10554	Encargos Complementares - Encanador	ORSE	h	2,50000000	R\$ 3,75	R\$ 9,38
S10549	Encargos Complementares - Servente	ORSE	h	2,50000000	R\$ 3,82	R\$ 9,55
TOTAL Encargos Complementares:						R\$ 18,93

Material	FONTE	UNID	COEFICIENTE	PREÇO UNITÁRIO	TOTAL	
I06138S	Anel de vedacao, pvc flexivel, 100 mm, para saida de bacia / vaso sanitario	ORSE	un	1,00000000	R\$ 9,00	R\$ 9,00
I04325	Assento para vaso sanitario, almofadado, TPK, ASTRA ou similar	ORSE	un	1,00000000	R\$ 98,89	R\$ 98,89
I06141S	Engate/rabicho flexivel plastico (pvc ou abs) branco 1/2 " x 30 cm	ORSE	un	1,00000000	R\$ 4,84	R\$ 4,84
I00981	Fita veda rosca 18mm	ORSE	m	0,56000000	R\$ 0,21	R\$ 0,12
I00669	Fixação para vaso sanitario, DECA SP13 ou similar	ORSE	cj	1,00000000	R\$ 26,55	R\$ 26,55
I09304	Vaso sanitario com saída horizontal p/ caixa de descarga acoplada, linha ravena DECA ou similar	ORSE	un	1,00000000	R\$ 221,02	R\$ 221,02
TOTAL Material:						R\$ 360,42

Mão de Obra	FONTE	UNID	COEFICIENTE	PREÇO UNITÁRIO	TOTAL	
I02696S	Encanador ou bombeiro hidraulico (horista)	ORSE	h	2,50000000	R\$ 18,21	R\$ 45,53
I06111S	Servente de obras (horista)	ORSE	h	2,50000000	R\$ 12,75	R\$ 31,88
TOTAL Mão de Obra:						R\$ 77,41
VALOR:						R\$ 456,74

00011692 BANCADA/ BANCA/ BALCAO/ TAMPO EM MARMORE, POLIDO, LISO, ACABAMENTO RETO, E= *3* CM (SEM FUROS) (M2)

Material	FONTE	UNID	COEFICIENTE	PREÇO UNITÁRIO	TOTAL	
00011692	BANCADA/ BANCA/ BALCAO/ TAMPO EM MARMORE BRANCO COMUM, POLIDO, LISO, ACABAMENTO RETO, E= *3* CM (SEM FUROS)	SINAPI	M2	1,00000000	R\$ 519,62	R\$ 519,62
TOTAL Material:						R\$ 519,62



RELATÓRIO ANALÍTICO - COMPOSIÇÕES DE CUSTOS

OBRA:	REFORMA E AMPLIAÇÃO DA CRECHE MUNICIPAL DR. ALAIR ROCHA	DATA : 06/03/2024	BDI : 25,00%			
DESCRIÇÃO:	CONTRATAÇÃO DE EMPRESA DE ENGENHARIA PARA EXECUÇÃO DA REFORMA E AMPLIAÇÃO DA CRECHE MUNICIPAL DR. ALAIR ROCHA	FORTE	VERSÃO	HORA	MES	REF.
LOCAL:	MUNICÍPIO DE BERTOLÍNIA- PI	ORSE	2023/12	112,54%	70,11%	01/2024
		SEINFRA	028.1 COM DESONERAÇÃO	84,44%	47,48%	10/2023
		SINAPI	2023/12 COM DESONERAÇÃO	84,59%	47,59%	01/2024
		Composição	PRÓPRIA	0,00%	0,00%	

VALOR: R\$ 519,62

86941 LAVATÓRIO LOUÇA BRANCA COM COLUNA, 45 X 55CM OU EQUIVALENTE, PADRÃO MÉDIO, INCLUSO SIFÃO TIPO GARRAFA, VÁLVULA E ENGATE FLEXÍVEL DE 40CM EM METAL CROMADO, COM TORNEIRA CROMADA DE MESA, PADRÃO MÉDIO - FORNECIMENTO E INSTALAÇÃO. AF_01/2020 (UN)

Serviço	FORTE	UNID	COEFICIENTE	PREÇO UNITÁRIO	TOTAL
86887 ENGATE FLEXÍVEL EM INOX, 1/2 X 40CM - FORNECIMENTO E INSTALAÇÃO. AF_01/2020	SINAPI	UN	1,00000000	R\$ 47,00	R\$ 47,00
86903 LAVATÓRIO LOUÇA BRANCA COM COLUNA, 45 X 55CM OU EQUIVALENTE, PADRÃO MÉDIO - FORNECIMENTO E INSTALAÇÃO. AF_01/2020	SINAPI	UN	1,00000000	R\$ 327,25	R\$ 327,25
86881 SIFÃO DO TIPO GARRAFA EM METAL CROMADO 1 X 1.1/2 - FORNECIMENTO E INSTALAÇÃO. AF_01/2020	SINAPI	UN	1,00000000	R\$ 177,66	R\$ 177,66
86915 TORNEIRA CROMADA DE MESA, 1/2 OU 3/4, PARA LAVATÓRIO, PADRÃO MÉDIO - FORNECIMENTO E INSTALAÇÃO. AF_01/2020	SINAPI	UN	1,00000000	R\$ 139,42	R\$ 139,42
86877 VÁLVULA EM METAL CROMADO 1.1/2 X 1.1/2 PARA TANQUE OU LAVATÓRIO, COM OU SEM LADRÃO - FORNECIMENTO E INSTALAÇÃO. AF_01/2020	SINAPI	UN	1,00000000	R\$ 58,52	R\$ 58,52

TOTAL Serviço: R\$ 749,85

VALOR: R\$ 749,85

00011758 SABONETEIRA PLASTICA TIPO DISPENSER PARA SABONETE LIQUIDO COM RESERVATORIO 800 A 1500 ML (UN)

Material	FORTE	UNID	COEFICIENTE	PREÇO UNITÁRIO	TOTAL
00011758 SABONETEIRA PLASTICA TIPO DISPENSER PARA SABONETE LIQUIDO COM RESERVATORIO 800 A 1500 ML	SINAPI	UN	1,00000000	R\$ 47,85	R\$ 47,85

TOTAL Material: R\$ 47,85

VALOR: R\$ 47,85

C0386 BEBEDOURO EM AÇO INOX COM 1,60m (UN)

Material	FORTE	UNID	COEFICIENTE	PREÇO UNITÁRIO	TOTAL
10215 BEBEDOURO EM AÇO INOX COM 1,60M	SEINFRA	UN	1,00000000	R\$ 2.320,6800	R\$ 2.320,6800

TOTAL Material: R\$ 2.320,6800

Mão de Obra	FORTE	UNID	COEFICIENTE	PREÇO UNITÁRIO	TOTAL
10043 AJUDANTE DE ENCANADOR	SEINFRA	H	2,50000000	R\$ 19,1000	R\$ 47,7500
12320 ENCANADOR	SEINFRA	H	2,50000000	R\$ 23,4800	R\$ 58,7000

TOTAL Mão de Obra: R\$ 106,4500

VALOR: R\$ 2.427,13

C3670 BANHEIRA BERÇÁRIO (UN)

Material	FORTE	UNID	COEFICIENTE	PREÇO UNITÁRIO	TOTAL
10108 AREIA GROSSA	SEINFRA	M3	0,01960000	R\$ 119,5800	R\$ 2,3438
16738 BANHEIRA HOSPITAL C/TAMPO E CUBA DE AÇO INOX DIMENSÃO 1800 X600MM	SEINFRA	UN	1,00000000	R\$ 1.750,5500	R\$ 1.750,5500
10805 CIMENTO PORTLAND	SEINFRA	KG	5,95000000	R\$ 0,7100	R\$ 4,2245
11180 FITA DE VEDAÇÃO	SEINFRA	M	1,50000000	R\$ 0,3600	R\$ 0,5400
11605 PEDRISCO	SEINFRA	M3	0,03500000	R\$ 100,5000	R\$ 3,5175
12040 TELA SOLDADA EM AÇO CA-60 B FIO= 5,0MM MALHA 10 X 10 CM (3,11KG/M2)	SEINFRA	M2	1,08000000	R\$ 23,8700	R\$ 25,7796



RELATÓRIO ANALÍTICO - COMPOSIÇÕES DE CUSTOS

OBRA:	REFORMA E AMPLIAÇÃO DA CRECHE MUNICIPAL DR. ALAIR ROCHA	DATA : 06/03/2024	BDI : 25,00%			
DESCRIÇÃO:	CONTRATAÇÃO DE EMPRESA DE ENGENHARIA PARA EXECUÇÃO DA REFORMA E AMPLIAÇÃO DA CRECHE MUNICIPAL DR. ALAIR ROCHA	FONTE	VERSÃO	HORA	MES	REF.
LOCAL:	MUNICÍPIO DE BERTOLÍNIA- PI	ORSE	2023/12	112,54%	70,11%	01/2024
		SEINFRA	028.1 COM DESONERAÇÃO	84,44%	47,48%	10/2023
		SINAPI	2023/12 COM DESONERAÇÃO	84,59%	47,59%	01/2024
		Composição	PRÓPRIA	0,00%	0,00%	

I2089	TINTA ASFÁLTICA	SEINFRA	KG	0,75000000	R\$ 11,3900	R\$ 8,5425
					TOTAL Material:	R\$ 1.795,4979

Mão de Obra		FONTE	UNID	COEFICIENTE	PREÇO UNITÁRIO	TOTAL
I0043	AJUDANTE DE ENCANADOR	SEINFRA	H	2,00000000	R\$ 19,1000	R\$ 38,2000
I2320	ENCANADOR	SEINFRA	H	2,00000000	R\$ 23,4800	R\$ 46,9600
I2391	PEDREIRO	SEINFRA	H	1,50000000	R\$ 24,1600	R\$ 36,2400
I2543	SERVENTE	SEINFRA	H	1,75000000	R\$ 18,4600	R\$ 32,3050
					TOTAL Mão de Obra:	R\$ 153,7050
					VALOR:	R\$ 1.949,20

94992 EXECUÇÃO DE PASSEIO (CALÇADA) OU PISO DE CONCRETO COM CONCRETO MOLDADO IN LOCO, FEITO EM OBRA, ACABAMENTO CONVENCIONAL, ESPESSURA 6 CM, ARMADO. AF_08/2022 (M2)

Material	FONTE	UNID	COEFICIENTE	PREÇO UNITÁRIO	TOTAL	
00005068	PREGO DE AÇO POLIDO COM CABECA 17 X 21 (2 X 11)	SINAPI	KG	0,02400000	R\$ 20,85	R\$ 0,50
00004517	SARRAFO *2,5 X 7,5* CM EM PINUS, MISTA OU EQUIVALENTE DA REGIAO - BRUTA	SINAPI	M	0,45000000	R\$ 3,30	R\$ 1,48
00007156	TELA DE AÇO SOLDADA NERVURADA, CA-60, Q-196, (3,11 KG/M2), DIAMETRO DO FIO = 5,0 MM, LARGURA = 2,45 M, ESPACAMENTO DA MALHA = 10 X 10 CM	SINAPI	M2	1,08160000	R\$ 40,81	R\$ 44,14
					TOTAL Material:	R\$ 46,12

Mão de Obra com Encargos Complementares		FONTE	UNID	COEFICIENTE	PREÇO UNITÁRIO	TOTAL
88262	CARPINTEIRO DE FORMAS COM ENCARGOS COMPLEMENTARES	SINAPI	H	0,09760000	R\$ 22,93	R\$ 2,23
88309	PEDREIRO COM ENCARGOS COMPLEMENTARES	SINAPI	H	0,14830000	R\$ 23,26	R\$ 3,44
88316	SERVENTE COM ENCARGOS COMPLEMENTARES	SINAPI	H	0,24590000	R\$ 18,26	R\$ 4,49
					TOTAL Mão de Obra com Encargos Complementares:	R\$ 10,16

Serviço	FONTE	UNID	COEFICIENTE	PREÇO UNITÁRIO	TOTAL	
94964	CONCRETO FCK = 20MPA, TRAÇO 1:2,7:3 (EM MASSA SECA DE CIMENTO/ AREIA MÉDIA/ BRITA 1) - PREPARO MECÂNICO COM BETONEIRA 400 L. AF_05/2021	SINAPI	M3	0,07390000	R\$ 614,64	R\$ 45,42
					TOTAL Serviço:	R\$ 45,42
					VALOR:	R\$ 101,70

C0660 CALHA DE CHAPA GALVANIZADA 26 DESENVOLVIMENTO 33cm (M)

Material	FONTE	UNID	COEFICIENTE	PREÇO UNITÁRIO	TOTAL	
I0538	CHAPA DE AÇO GALVANIZADA N.26. DESENV 0.33M	SEINFRA	M	1,03000000	R\$ 15,3300	R\$ 15,7899
I1725	PREGO 15X15 (1.1/4" x 13) (APROXIMADAMENTE 672UN/KG)	SEINFRA	KG	0,07000000	R\$ 15,9900	R\$ 1,1193
I1784	REBITES	SEINFRA	KG	0,03000000	R\$ 63,0700	R\$ 1,8921
I1873	SOLDA 70X30	SEINFRA	KG	0,03000000	R\$ 128,1200	R\$ 3,8436
					TOTAL Material:	R\$ 22,6449

Mão de Obra		FONTE	UNID	COEFICIENTE	PREÇO UNITÁRIO	TOTAL
I0043	AJUDANTE DE ENCANADOR	SEINFRA	H	1,00000000	R\$ 19,1000	R\$ 19,1000
I2320	ENCANADOR	SEINFRA	H	1,00000000	R\$ 23,4800	R\$ 23,4800
					TOTAL Mão de Obra:	R\$ 42,5800
					VALOR:	R\$ 65,22



RELATÓRIO ANALÍTICO - COMPOSIÇÕES DE CUSTOS

OBRA:	REFORMA E AMPLIAÇÃO DA CRECHE MUNICIPAL DR. ALAIR ROCHA	DATA : 06/03/2024	BDI : 25,00%			
DESCRIÇÃO:	CONTRATAÇÃO DE EMPRESA DE ENGENHARIA PARA EXECUÇÃO DA REFORMA E AMPLIAÇÃO DA CRECHE MUNICIPAL DR. ALAIR ROCHA	FORTE	VERSÃO	HORA	MES	REF.
LOCAL:	MUNICÍPIO DE BERTOLÍNIA- PI	ORSE	2023/12	112,54%	70,11%	01/2024
		SEINFRA	028.1 COM DESONERAÇÃO	84,44%	47,48%	10/2023
		SINAPI	2023/12 COM DESONERAÇÃO	84,59%	47,59%	01/2024
		Composição	PRÓPRIA	0,00%	0,00%	

I12737 Estrutura metálica galvanizada, revestida por placas de ACM (alumínio composto) recortado, e=0,3mm, na cor cobre, 1,00 nx 1,00m, fixação da estrutura metálica sem avanço na est. espacial existente no local por parafusos. - fornecimento e montagem (m2)

Serviço	FORTE	UNID	COEFICIENTE	PREÇO UNITÁRIO	TOTAL
I12737 Estrutura metálica galvanizada, revestida por placas de ACM (alumínio composto) recortado, e=0,3mm, na cor cobre, 1,00 nx 1,00m, fixação da estrutura metálica sem avanço na est. espacial existente no local por parafusos. - fornecimento e montagem	ORSE	m2	1,00000000	R\$ 635,87	R\$ 635,87
TOTAL Serviço:					R\$ 635,87
VALOR:					R\$ 635,87

I12246 Letras em chapa metálica pintada, altura=40cm, esp.=10cm, instalada (un)

Material	FORTE	UNID	COEFICIENTE	PREÇO UNITÁRIO	TOTAL
I12246 Letras em chapa metálica pintada, altura=40cm, esp.=10cm, instalada	ORSE	un	1,00000000	R\$ 185,92	R\$ 185,92
TOTAL Material:					R\$ 185,92
VALOR:					R\$ 185,92

C1628 LIMPEZA GERAL (M2)

Mão de Obra	FORTE	UNID	COEFICIENTE	PREÇO UNITÁRIO	TOTAL
I2543 SERVENTE	SEINFRA	H	0,35102925	R\$ 18,4600	R\$ 6,4800
TOTAL Mão de Obra:					R\$ 6,4800
VALOR:					R\$ 6,48



CRONOGRAMA FÍSICO-FINANCEIRO

OBRA:	REFORMA E AMPLIAÇÃO DA CRECHE MUNICIPAL DR. ALAIR ROCHA	DATA : 06/03/2024	BDI : 25,00%			
DESCRIÇÃO:	CONTRATAÇÃO DE EMPRESA DE ENGENHARIA PARA EXECUÇÃO DA REFORMA E AMPLIAÇÃO DA CRECHE MUNICIPAL DR. ALAIR ROCHA	FORTE	VERSÃO	HORA	MES	REF.
LOCAL:	MUNICÍPIO DE BERTOLÍNIA- PI	ORSE	2023/12	112,54%	70,11%	01/2024
		SEINFRA	028.1 COM DESONERAÇÃO	84,44%	47,48%	10/2023
		SINAPI	2023/12 COM DESONERAÇÃO	84,59%	47,59%	01/2024
		Composição	PRÓPRIA	0,00%	0,00%	

ITEM	DESCRIÇÃO	VALOR (R\$)	MÊS 1	MÊS 2	MÊS 3	Total parcela
1	SERVIÇOS PRELIMINARES	R\$ 824,84	100,00 %			100,00 %
			R\$ 824,84			R\$ 824,84
2	ADMINISTRAÇÃO DA OBRA	R\$ 11.551,50	33,00 %	33,00 %	34,00 %	100,00 %
			R\$ 3.811,99	R\$ 3.811,99	R\$ 3.927,52	R\$ 11.551,50
3	DEMOLIÇÕES E RETIRADAS	R\$ 2.215,70	100,00 %			100,00 %
			R\$ 2.215,70			R\$ 2.215,70
4	MOVIMENTO DE TERRA	R\$ 5.044,92	100,00 %			100,00 %
			R\$ 5.044,92			R\$ 5.044,92
5	FUNDAÇÕES E ESTRUTURAS	R\$ 21.104,67	80,00 %	20,00 %		100,00 %
			R\$ 16.883,73	R\$ 4.220,94		R\$ 21.104,67
6	PAREDES	R\$ 27.356,28	80,00 %	20,00 %		100,00 %
			R\$ 21.885,02	R\$ 5.471,26		R\$ 27.356,28
7	COBERTURA	R\$ 14.201,04		100,00 %		100,00 %
				R\$ 14.201,04		R\$ 14.201,04
8	ESQUADRIAS E FERRAGENS	R\$ 25.762,84		70,00 %	30,00 %	100,00 %
				R\$ 18.033,98	R\$ 7.728,86	R\$ 25.762,84
9	REVESTIMENTO DE PISO	R\$ 26.957,91		70,00 %	30,00 %	100,00 %
				R\$ 18.870,53	R\$ 8.087,38	R\$ 26.957,91
10	PINTURA	R\$ 36.492,48			100,00 %	100,00 %
					R\$ 36.492,48	R\$ 36.492,48
11	FORROS	R\$ 18.337,36			100,00 %	100,00 %
					R\$ 18.337,36	R\$ 18.337,36
12	INSTALAÇÕES ELÉTRICAS	R\$ 13.921,86	80,00 %	20,00 %		100,00 %
			R\$ 11.137,48	R\$ 2.784,38		R\$ 13.921,86
13	INSTALAÇÕES HIDROSSANITÁRIAS	R\$ 24.033,29	80,00 %	20,00 %		100,00 %
			R\$ 19.226,63	R\$ 4.806,66		R\$ 24.033,29
14	DIVERSOS	R\$ 24.243,72		40,00 %	60,00 %	100,00 %
				R\$ 9.697,48	R\$ 14.546,24	R\$ 24.243,72
15	Benefícios e Despesas Indiretas (BDI)	R\$ 63.012,10	32,14 %	32,49 %	35,37 %	100,00 %
			R\$ 20.252,08	R\$ 20.472,63	R\$ 22.287,39	R\$ 63.012,10
		R\$ 315.060,51	R\$ 101.282,39	R\$ 102.370,89	R\$ 111.407,23	R\$ 315.060,51
			R\$ 101.282,39	R\$ 203.653,28	R\$ 315.060,51	



COMPOSIÇÃO DO BDI

OBRA:	REFORMA E AMPLIAÇÃO DA CRECHE MUNICIPAL DR. ALAIR ROCHA	DATA : 06/03/2024	BDI : 25,00%			
DESCRIÇÃO:	CONTRATAÇÃO DE EMPRESA DE ENGENHARIA PARA EXECUÇÃO DA REFORMA E AMPLIAÇÃO DA CRECHE MUNICIPAL DR. ALAIR ROCHA	FONTE	VERSÃO	HORA	MES	REF.
LOCAL:	MUNICÍPIO DE BERTOLÍNIA- PI	ORSE	2023/12	112,54%	70,11%	01/2024
		SEINFRA	028.1 COM DESONERAÇÃO	84,44%	47,48%	10/2023
		SINAPI	2023/12 COM DESONERAÇÃO	84,59%	47,59%	01/2024
		Composição	PRÓPRIA	0,00%	0,00%	

COD	DESCRIÇÃO	%
	DESPESAS INDIRETAS	
AC	Taxa de administração central	2,50%
DF	Taxas de despesas financeiros	0,52%
R	Taxa da margem de incerteza (risco) do empreendimento	0,70%
	TOTAL	3,72%

	BENEFÍCIO	
L	Taxa de margem de contribuição (benefício, lucro ou remuneração)	4,00%
S + G	Taxa de seguro e garantia	0,65%
	TOTAL	4,65%

I	IMPOSTOS	%
	PIS	0,65%
	COFINS	3,00%
	INSS	4,50%
	ISS	5,00%
	TOTAL	13,15%

BDI = 25,00%

$$\frac{(1 + AC + S + R + G) \times (1 + DF) \times (1 + L)}{(1 - I)} - 1$$



TABELA DE ENCARGOS SOCIAIS

OBRA:	REFORMA E AMPLIAÇÃO DA CRECHE MUNICIPAL DR. ALAIR ROCHA	DATA : 06/03/2024	BDI : 25,00%			
DESCRIÇÃO:	CONTRATAÇÃO DE EMPRESA DE ENGENHARIA PARA EXECUÇÃO DA REFORMA E AMPLIAÇÃO DA CRECHE MUNICIPAL DR. ALAIR ROCHA	FORTE	VERSÃO	HORA	MES	REF.
LOCAL:	MUNICÍPIO DE BERTOLÍNIA- PI	ORSE	2023/12	112,54%	70,11%	01/2024
		SEINFRA	028.1 COM DESONERAÇÃO	84,44%	47,48%	10/2023
		SINAPI	2023/12 COM DESONERAÇÃO	84,59%	47,59%	01/2024
		Composição	PRÓPRIA	0,00%	0,00%	

COD	DESCRIÇÃO	HORISTA %	MENSALISTA %
A	GRUPO A		
A1	INSS	20,00%	20,00%
A2	SESI	1,50%	1,50%
A3	SENAI	1,00%	1,00%
A4	INCRA	0,20%	0,20%
A5	SEBRAE	0,60%	0,60%
A6	Salário Educação	2,50%	2,50%
A7	Seguro Contra Acidentes de Trabalho	3,00%	3,00%
A8	FGTS	8,00%	8,00%
A9	SECONCI	0,00%	0,00%
	TOTAL	36,80%	36,80%

B	GRUPO B		
B1	Repouso Semanal Remunerado	17,87%	0,00%
B2	Feriados	3,93%	0,00%
B3	Auxílio - Enfermidade	0,85%	0,64%
B4	13º Salário	10,98%	8,33%
B5	Licença Paternidade	0,06%	0,04%
B6	Faltas Justificadas	0,73%	0,56%
B7	Dias de Chuvas	1,51%	0,00%
B8	Auxílio Acidente de Trabalho	0,10%	0,08%
B9	Férias Gozadas	11,37%	8,64%
B10	Salário Maternidade	0,04%	0,03%
	TOTAL	47,44%	18,32%

C	GRUPO C		
C1	Aviso Prévio Indenizado	4,83%	3,67%
C2	Aviso Prévio Trabalhado	0,11%	0,09%
C3	Férias Indenizadas	2,35%	1,79%
C4	Depósito Rescisão Sem Justa Causa	2,71%	2,06%
C5	Indenização Adicional	0,41%	0,31%
	TOTAL	10,41%	7,92%

D	GRUPO D		
D1	Reincidência de Grupo A sobre Grupo B	17,46%	6,74%
D2	Reincidência de Grupo A sobre Aviso Prévio Trabalhado e Reincidência do FGTS sobre Aviso Prévio Indenizado	0,43%	0,33%
	TOTAL	17,89%	7,07%

A + B + C + D = 112,54% 70,11%



TABELA DE ENCARGOS SOCIAIS

OBRA:	REFORMA E AMPLIAÇÃO DA CRECHE MUNICIPAL DR. ALAIR ROCHA	DATA : 06/03/2024	BDI : 25,00%			
DESCRIÇÃO:	CONTRATAÇÃO DE EMPRESA DE ENGENHARIA PARA EXECUÇÃO DA REFORMA E AMPLIAÇÃO DA CRECHE MUNICIPAL DR. ALAIR ROCHA	FONTE	VERSÃO	HORA	MES	REF.
LOCAL:	MUNICÍPIO DE BERTOLÍNIA- PI	ORSE	2023/12	112,54%	70,11%	01/2024
		SEINFRA	028.1 COM DESONERAÇÃO	84,44%	47,48%	10/2023
		SINAPI	2023/12 COM DESONERAÇÃO	84,59%	47,59%	01/2024
		Composição	PRÓPRIA	0,00%	0,00%	

COD	DESCRIÇÃO	HORISTA %	MENSALISTA %
A	GRUPO A		
A1	INSS	0,00%	0,00%
A2	SESI	1,50%	1,50%
A3	SENAI	1,00%	1,00%
A4	INCRA	0,20%	0,20%
A5	SEBRAE	0,60%	0,60%
A6	Salário Educação	2,50%	2,50%
A7	Seguro Contra Acidentes de Trabalho	3,00%	3,00%
A8	FGTS	8,00%	8,00%
A9	SECONCI	0,00%	0,00%
	TOTAL	16,80%	16,80%

B	GRUPO B		
B1	Repouso Semanal Remunerado	17,85%	0,00%
B2	Feriados	3,71%	0,00%
B3	Auxílio - Enfermidade	0,87%	0,66%
B4	13º Salário	11,03%	8,33%
B5	Licença Paternidade	0,07%	0,05%
B6	Faltas Justificadas	0,74%	0,56%
B7	Dias de Chuvas	1,59%	0,00%
B8	Auxílio Acidente de Trabalho	0,11%	0,08%
B9	Férias Gozadas	12,35%	9,33%
B10	Salário Maternidade	0,04%	0,03%
	TOTAL	48,36%	19,04%

C	GRUPO C		
C1	Aviso Prévio Indenizado	5,52%	4,17%
C2	Aviso Prévio Trabalhado	0,13%	0,10%
C3	Férias Indenizadas	1,72%	1,30%
C4	Depósito Rescisão Sem Justa Causa	2,87%	2,17%
C5	Indenização Adicional	0,46%	0,35%
	TOTAL	10,70%	8,09%

D	GRUPO D		
D1	Reincidência de Grupo A sobre Grupo B	8,12%	3,20%
D2	Reincidência de Grupo A sobre Aviso Prévio Trabalhado e Reincidência do FGTS sobre Aviso Prévio Indenizado	0,46%	0,35%
	TOTAL	8,58%	3,55%

A + B + C + D = 84,44% 47,48%



TABELA DE ENCARGOS SOCIAIS

OBRA:	REFORMA E AMPLIAÇÃO DA CRECHE MUNICIPAL DR. ALAIR ROCHA	DATA : 06/03/2024	BDI : 25,00%			
DESCRIÇÃO:	CONTRATAÇÃO DE EMPRESA DE ENGENHARIA PARA EXECUÇÃO DA REFORMA E AMPLIAÇÃO DA CRECHE MUNICIPAL DR. ALAIR ROCHA	FORTE	VERSÃO	HORA	MES	REF.
LOCAL:	MUNICÍPIO DE BERTOLÍNIA- PI	ORSE	2023/12	112,54%	70,11%	01/2024
		SEINFRA	028.1 COM DESONERAÇÃO	84,44%	47,48%	10/2023
		SINAPI	2023/12 COM DESONERAÇÃO	84,59%	47,59%	01/2024
		Composição	PRÓPRIA	0,00%	0,00%	

COD	DESCRIÇÃO	HORISTA %	MENSALISTA %
A	GRUPO A		
A1	INSS	0,00%	0,00%
A2	SESI	1,50%	1,50%
A3	SENAI	1,00%	1,00%
A4	INCRA	0,20%	0,20%
A5	SEBRAE	0,60%	0,60%
A6	Salário Educação	2,50%	2,50%
A7	Seguro Contra Acidentes de Trabalho	3,00%	3,00%
A8	FGTS	8,00%	8,00%
A9	SECONCI	0,00%	0,00%
	TOTAL	16,80%	16,80%

B	GRUPO B		
B1	Repouso Semanal Remunerado	17,82%	0,00%
B2	Feriados	3,95%	0,00%
B3	Auxílio - Enfermidade	0,85%	0,64%
B4	13º Salário	11,09%	8,33%
B5	Licença Paternidade	0,06%	0,04%
B6	Faltas Justificadas	0,74%	0,56%
B7	Dias de Chuvas	1,18%	0,00%
B8	Auxílio Acidente de Trabalho	0,10%	0,08%
B9	Férias Gozadas	13,76%	10,34%
B10	Salário Maternidade	0,04%	0,03%
	TOTAL	49,59%	20,02%

C	GRUPO C		
C1	Aviso Prévio Indenizado	5,36%	4,03%
C2	Aviso Prévio Trabalhado	0,13%	0,09%
C3	Férias Indenizadas	0,96%	0,72%
C4	Depósito Rescisão Sem Justa Causa	2,52%	1,89%
C5	Indenização Adicional	0,45%	0,34%
	TOTAL	9,42%	7,07%

D	GRUPO D		
D1	Reincidência de Grupo A sobre Grupo B	8,33%	3,36%
D2	Reincidência de Grupo A sobre Aviso Prévio Trabalhado e Reincidência do FGTS sobre Aviso Prévio Indenizado	0,45%	0,34%
	TOTAL	8,78%	3,70%

A + B + C + D = 84,59% 47,59%